臺灣新民報 日刊 新報號 (水曜日) 第一万二千七百五十四號 昭和十年十月二日 (第二期) (原題配題) (明治卅二年五月九日第三種郵便物認可)

臺灣新民報

十月一日夕刊 一部二錢

日本からの警告に陳濟棠が大狼狽

汕頭の邦人不法壓迫事件

我海軍は嚴重監視

【香港二十日發聯合】邦人不法壓迫問題に對し河相駐支總領事より強硬なる警告に接した陳濟棠氏は事態の重大性に狼狽、廣東省政府首腦部を召集、二十八日來駐次に亙つて重要協議を爲した結果、一旦收束として甘んぜ民を威嚇、河相總領事に對し回答を爲すに決定した。依つて事件の解決は右廣東側の回答並に汕頭に於ける原田領事と李漢魂綏靖主任との間に於ける外交折衝の結果如何にかかつてゐる、一方第五水雷艦隊司令官下村少將は二十九日汕頭に急行した市原駐在官より當局側の情勢を聽取し、萬全の對策を爲し居留民保護に遺憾なきを期すると共に支那側の態度を嚴重監視してゐる(寫眞は陳濟棠氏)

憎むべき支那側のデマ

(我海軍武官談)

【上海二十日發聯合】汕頭の邦人不法壓迫に關し同地駐在我海軍武官室は二十日左の如き談話を發表してゐる

一、汕頭事件に關し廣東側は甚だしき事實の歪曲を敢てし、其の不法を糊塗せんとしてゐるので在上海

待望の第一日 祝へ！自治制を

官民七百餘名一堂に會し 新制度の首途を祝福

本趣旨を想起し圓滿なる發達に資與され度い旨の告辭を晉吐郎と讀み上げる、此時上空の青天を衝くが如く萬歳が三唱四回して五彩の新制度實現のビラを撒き、續いて市歌齊唱、中川總督の發聲で天皇陛下萬歳を三唱し

（前略）顧みれば大正九年初めて本島に地方制度實施以來滿十有五年この間制度運用の實績ねん良好にして

民衆亦　漸く地方公共事務に習熟するに至れり然れども時世の進運に伴ひ將來一層の發展を期せんとせば夙び地方制度に根本的改善なる改善を加へざるべからず現任中川總督閣下に於ては此の點に深甚なる御考慮を拂はれ、ここに觀みらるる所あり高敏を擧し一大英斷を以てを年の歳業たる地方制度に改正を加へられ終に本日を以て之が實施を見、實に本島統治上一新時機を劃し地方行政に一伸展を畫すべき偉大なる意義を有するものにして所謂この度の地方選擧の結果如何は將來に其大の影響を及ぼすものと云ふべく殊に我が臺北市は本島の首都にして文化の源泉、政治經濟の中心たり此處を以て此處を以て之が實施を見、實に本島統治上一新時機を劃し地方行政に一伸展を畫すべき偉大なる意義を有するものにして所謂この度の地方選擧の結果如何は將來に其大の影響を及ぼすものと云ふべく殊に我が臺北市は本島の首都にして文化の源泉、政治經濟の中心たり此處を以て此處を以て之が實施を見、實に本島統治上一新時機を劃し地方行政に一伸展を畫すべき偉大なる意義を有するものにして所謂この度の地方選擧の結果如何は將來に其大の影響を及ぼすものと云ふべく殊に我が臺北市は本島の首都にして文化の源泉、政治經濟の中心たり此處を以て此處を以て之が實施を見、實に本島統治上一新時機を劃し地方行政に一伸展を畫すべき偉大なる意義を有するものにして所謂この度の地方選擧の結果如何は將來に其大の影響を及ぼすものと云ふべく殊に我が臺北市は本島の首都にして文化の源泉、政治經濟の中心たり此處を以て此處を以て之が實施を見、實に本島統治上一新時機を劃し地方行政に一伸展を畫すべき偉大なる意義を有するものにして所謂この度の地方選擧の結果如何は將來に其大の影響を及ぼすものと云ふべく殊に我が臺北市は本島の首都にして文化の源泉、政治經濟の中心たり此處を以て

須く率先して 全島に範を示さん

祝賀會に於ける松岡市尹式辭

次で來る十一月下旬を下して全島一斉に改正制度に基く選擧が行はるるの運に至り五百萬島民は新生の意氣を以て前途の光明と希望の念と脚とつつあるは誠に同慶に堪へざるなり

今回の　地方制度改正は本島統治上一新時機を劃し地方行政に一伸展を畫すべき偉大なる意義を有するものにして所謂この度の地方選擧の結果如何は將來に其大の影響を及ぼすものと云ふべく殊に我が臺北市は本島の首都にして文化の源泉、政治經濟の中心たり此處を以て此處を以て之が實施を見、實に本島統治上一新時機を劃し地方行政に一伸展を畫すべき偉大なる意義を有するものにして所謂この度の地方選擧の結果如何は將來に其大の影響を及ぼすものと云ふべく殊に我が臺北市は本島の首都にして文化の源泉、政治經濟の中心たり此處を以て此處を以て之が實施を見、實に本島統治上一新時機を劃し地方行政に一伸展を畫すべき偉大なる意義を有するものにして所謂この度の地方選擧の結果如何は將來に其大の影響を及ぼすものと云ふべく殊に我が臺北市は本島の首都にして文化の源泉、政治經濟の中心たり此處を以て

公正　なる選擧を行ひ範を全島に示し市政の圓滿發達を資すべきは市民永遠の權利を增進し依て以て本島統治の目的を達成し邦家の興隆に寄與し有終の美を收め至嘉の聖慮に應ふる所なかるべからず（終）

臺北州表彰式

臺北州では一日午前十時より地方

臺北市の 表彰式

樺山校で擧行

臺北市協議會員並に町委員勤續者表彰式は一日午前九時二十分樺山小學校講堂に於て被表彰者たる安田勝次郎、谷口鐵外二十一氏參列の上行はれた、松岡市尹の手から勤續市協議會員安田勝次郎氏に表彰狀と金杯一個を町委員谷口氏等に同樣表彰狀と花瓶一個を贈與の後市尹の祝辭安田氏一同を代表して答辭を述べ式を閉ぢた、因みに本日表彰されたものは（寫眞は表彰式）

市協議會員　安田勝次郎
町委員　福田定治郎　近岡勝次郎
谷口鐵　村崎長松　陳春池　高堀榮一郎　福山吉　楊水　曾根藏　林鄕雲　吳水富　楊育輝　張福港　張金能　謝阿山　施福助　岡部文佐野研三　施福助　岡部文

臺北市敎育會では一日午前九時半より樺山小學校講堂に於て市內小公學校在職滿十年以上の敎育功勞者の表彰式を擧行松岡會長より夫々表彰狀と時計一個を贈呈した、本日表彰された敎育者の氏名左の如し

敎育者表彰

根本榮之助（南門小）杉原勇藏（南門小）石田喜一郎（樺山小）中西助（建成小）小池武夫（建成小）西山喜代（建成小）高木金藏（龍山公）中山榮國（龍山公）曾春卿（太平公）川久保市郎（太平公）賀谷雅之助（日新公）花村孝三（日新公）藤巢榮（大龍公）落田良男（進興公）

輝く朝鮮統治 二十五周年記念式

首相、拓相代理 齋藤前總督等參列 京城は祝賀氣分橫溢

【京城一日發】朝鮮統治二十五周年の成功を祝賀する朝鮮總督府主催記念式は大陸の秋たけ十月一日總督府東側廣場において內相代理大久保參與官、拓相代理入江次官、前總督齋藤實氏等七十餘名が並べ參列し式は午前九時二十分より宮城の遙拜に初まり宇垣總督の告辭併合に關する詔書捧讀より御親閱の陸海大砲發射を初め百二發の祝砲が轟き渡り一齊に萬歳を三唱して式を終つた、引續き總督官邸に於て內閣總理大臣代理大久保參與官主催の午餐會が開かれ午後は京城府民三千餘名參列の下に歷代總督の銅像除幕式が擧行された、實に朝鮮統治の第一歩を印してより滿二十五年、この間內地人の移住者は激增し、內地人人口は二十萬を突破し、貿易額は二億圓を超過し、鐵道は一千哩を增加し、米の生產は二千萬石を突破し、工業は著しく發達し、教育は普及し、衛生は改善され、文化は向上し、朝鮮統治は實に空前の成績を擧げたのである

けふから大賣出し 一等は現金一萬圓

本社の社屋も今晚から電飾 全市に祝賀氣分漲る

いよ〳〵待望の博覽會の日に入つて臺北全市は一日からめつきり市況が引き立つて來た、改正地方制度も一日から實施されたので朝から旗行股が上空に翻飛して歡びの心にたへ地には花自動車が疾走して街行く人々の心をうき立たせ特にひかへる日の丸の御旗も心地よく、秋日和の靜かな陽に照り映えてゐるこの祝賀一重寿の日中に一等二萬圓の全島大賣出しが實施されたこの大賣出しは臺北を經營する各商店が一齊に行ふもので現金、商品券合せて一萬圓の賞金を提供し幸運者は果して誰かこの博覽會成金は今から話題の中心になつてゐる又四千餘錢をもりはめた本社社屋の電飾も十日臺博開會當日からの點灯であつたが晚飾が完成したので一日夜から點灯するので西門市場から榮町通りは本社の電飾を中心に夜城の夢境を呈し臺博氣分に拍車をかけることになるだらう

自動車賃は けふから値下げ

中央タクは徹夜營業

いづれも現金なのも從來に劣る價がない、賞金は十一月二十九日午前九時本社樓上で行ひ翌二十日發表の豫定であるがたつた一圓の抽籤で一萬圓の現金を得る幸運者は果して誰かこの博覽會成金は今から話題の中心になつてゐる又四千餘錢をもりはめた本社社屋の電飾も十日臺博開會當日からの點灯であつたが晚飾が完成したので一日夜から點灯するので西門市場から榮町通りは本社の電飾を中心に夜城の夢境を呈し臺博氣分に拍車をかけることになるだらう

謹告

本日より自動車料金値下げの結果賃金はすべて現金になりました止むを得ず「掛け」の場合は一割五分以上高くなります料金其他委細は營業者に御聞き下さいませ

昭和十年十月一日　臺北市明石町二ノ一　電一二九二番　**自動車營業組合**

大和丸船中で 國勢調査、

岡田局長など 四百四十五名

【大和丸一日發本社特電】航海中の船舶と雖も一日を期して行はれた全國一齊の國勢調査を終了を報ずる船客に對する調査は何しろ乘月一日總督府東側廣場において內閣總理大臣代理大久保參與官主催の午餐會が開かれ午後は京城府民三千餘名參列の下に歷代總督の銅像除幕式が擧行された、實に朝鮮統治の第一歩を印してより滿二十五年、この間內地人の移住者は激增し、內地人人口は二十萬を突破し、貿易額は二億圓を超過し、鐵道は一千哩を增加し、米の生產は二千萬石を突破し、工業は著しく發達し、教育は普及し、衛生は改善され、文化は向上し、朝鮮統治は實に空前の成績を擧げたのである

閑院宮同妃兩殿下

舩中でうけさせらる

【福岡一日發本社特電】九月三十日午後十時半下關發釜連絡急行列車で御發着の閑院宮載仁王同妃兩殿下には全國一齊の國勢調査の一日午前零時半には御船中なので宮家の御內意を御ひたらに重要な調査たれば他の船客と同一に與と

回教徒叛軍と 印度軍が衝突

英人將校二名戰死

【ロンドン卅日發電通】イーヴニング・スタンダード紙デス・アベバ特電に依ればイタリー軍が御ソマリーランドに近接せるエチオピアとエリトリアの國境線を突破しエチオピア領內二十哩の極まりなく進められ第十字軍總督の榮光ある戰歿者慰靈祭參列諸將士に玉串を奉奠報告して正午祭典を終つた

【アデス・アベバ三十日發通信】エリトリア國境イタリー植民地土民兵に配備された五十名は三十日夜二個に分れて國境を越えてエチオピア領內二十哩の地點まで進出したため佛領ソマリーランド當局は極度に緊張し伊二兩軍の衝突が憂慮されるに及び英國は兩方の防備を固める爲め一部の軍隊に對し出動を命じた

【アデス・アベバ三十日發通信】エチオピア政府は三十日左の如く國際方面の戰爭準備を發表した

越境は知らぬ

エ國政府言明

【アデス・アベバ卅日發通信】エチオピア政府當局はイタリー軍がエリトリア國境を突破したとの報道に就ては何も知らぬと聞した

進擊の先驅 偵察機が示威

地上では連日發砲して挑戰 開戰になれば更に增加しよう

國境方面開戰迫る

【アデス・アベバ三十日發通信】エチオピア政府は三十日左の如く國際方面の戰爭準備を發表した

エ國軍先

越境を喜ぶ

【アデス・アベバ卅日發通信】エチオピア政府當局はイタリー軍がエリトリア國境を突破したとの報道に就ては何も知らぬと聞した

土民兵寢返る

伊軍越境や

ソマリー方面も緊張

御ソマリーランドに近接せるエチオピアとエリトリアの國境線を突破しエチオピア領內二十哩の

臺北市民祝賀會

壇上は中川總督

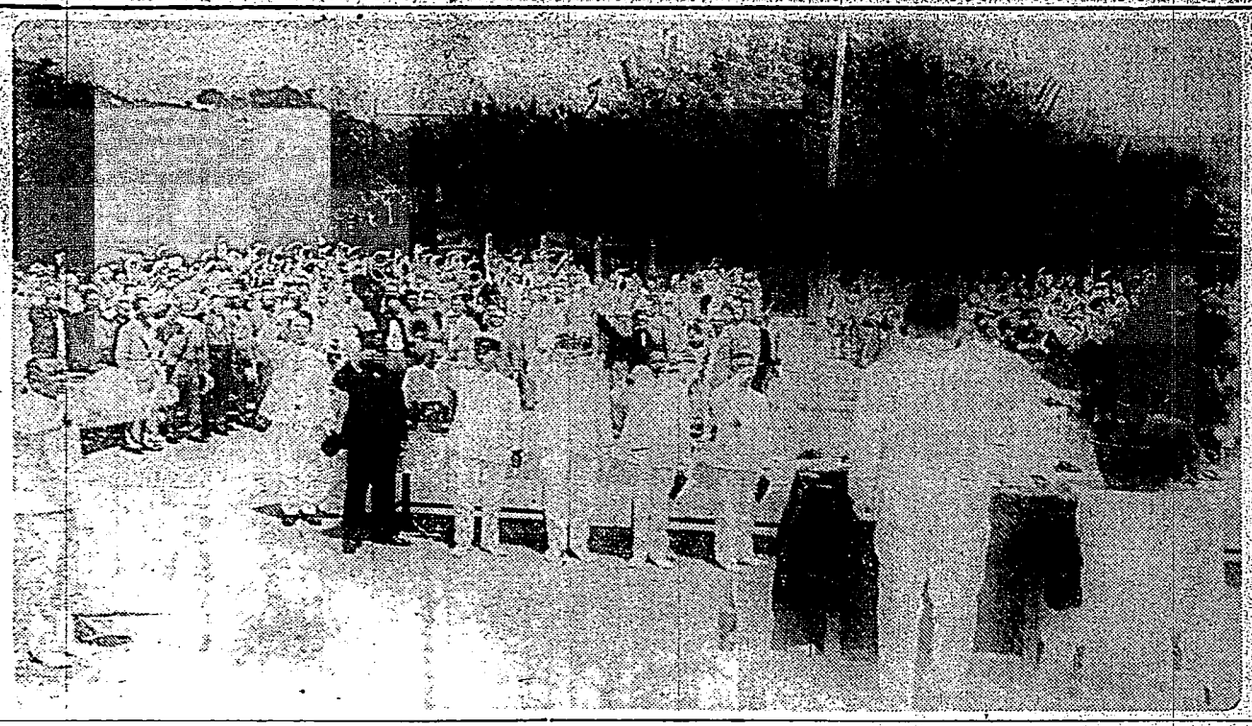

千五百圓を

謝大使が電送

●頭痛にはれやか●

英ち奴の美聲で唄ふ 日吟入 戰友ぶえ (レコード六八四七) ニットーレコード N-2

ムーリワンニバルアデイア

夏の名殘りで　さんのお顏は○な　り○なり●いのに　秋の　射しは　實に烈々！

アイデアル バニシング クリーム の一部はサラッと融け込み一部は肌面に皮膜を作つて　のツキをよくする上に　ヤケをガッチリ喰止めます

大五十錢　小三十錢　東京 高橋 京洋堂

Ideal Ideal Ideal Ideal Ideal Ideal Ideal Ideal

夕日は落ちて

作曲 江口夜詩

昔恨しい演歌調を豆千代、松平の名コムビが歌つただけあつて全國到る處大評判です！

船頭可愛や

作詞 古賀政男　唄 音丸

ドーコレアビムロコ

臺日案內

書籍　文回堂書店　臺北市榮町一ノ二

料理屋　生そばまる金　臺北市本町貳丁目壹番地　電四五〇番

世帶道具　經濟カマド　臺北本町貳丁目壹番地　電四七六番

時計眼鏡　極東ムンカマド　臺北市大和町二ノ八　臺灣民報社前

和田はメガネ專門　臺北市本町四丁目壹番地　電四五〇番

メガネ　日光堂　臺北市榮町一ノ一〇　電一九七七番

寫眞　メーコーカメラ　臺北市榮町一ノ一〇　電四〇四〇番

洋服　合名會社冬服地新柄著　臺北市本町二丁目壹番地　電四〇四〇番

染物洗張　用笑物大勉強　臺北市新起町四丁目壹番地　電四〇四〇番

貴金屬　ダイヤモンドは丸山　臺北市榮町四丁目五番地　電四〇四〇番

レコード蓄音器店　大石蓄音器店　臺北市本町二丁目壹番地　電四〇四〇番

內地土產　文回堂矢野商店　臺北市榮町一ノ一〇　電四〇四〇番

特許弁理士　岸菅盛　臺北市榮町一ノ一〇　電四〇四〇番

電ワと商品券　運命判斷　臺北大正町下奥通り

中等學校入學　臺北市榮町一ノ一〇　電四〇四〇番

チークラワン　臺北市榮町一ノ一〇　電四〇四〇番

流行何でも有る店　臺北市榮町一ノ一〇　電四〇四〇番

コークス並にガラ販賣　臺北市榮町一ノ一〇　電四〇四〇番

椅子　臺北市榮町一ノ一〇　電四〇四〇番

國防受難の活歴史

元寇

（48）

藤井眞澄作
齋藤五百枝畫

辻神樂師（三）

偶れかかつた軒かげの廢屋は、ちよつとした風にも吹き飛ばされさうであるが、丁度その後ろに藪があるので、やつと助かつてゐるらしい。

「行者樣、行者樣……。はて、此つてござるかな」

廢屋は一間半の穴のやうな入口を開いたが、内からはなんの返事もなかつた。

と、後ろの藪の裏で、ドサツサツ……といふ音がする。

ぶと見ると、藪の眞中の狹い空地で、十二になつたばかりの男子の虎吉が、不思議なことをやつてゐる。

竹のやうに細長い棒をめがけては飛と飛上つては落ち、跳上つては轉んでゐるのである。

「これい、虎吉、行者樣は何處ぢや」

虎吉は、大息をはア〳〵つきながら、さう答へたかと思ふと、全く同じことを熱心に繰返し出した。

虎吉は、藪をよこぎつて、向ふへ出た。そして、枯れた茅の束みをかきわけて、小川のはうへ下くと、びつくりしたやうに、ちつと立止つてしまつたのである。

そこは丁度小川の、ちよつと淀い溜になつてゐて、その底には、さゞれ石や小石や、目のさめるやうな美々とした貴が、ごよ〳〵とはえてゐる。

その留りで、眞白いものが、水をつかつてゐるのである。

すらりとした美しい脚を見た瞬間、虎吉は、若い女ぢや……と思つて、立ち止まつたのである。

虎吉はよく枯れた茅と藪草が、くるりと取りまいてゐて、それが日の光を透してまるで黄金色に見える。春の光は水のせせらぎにも映つて、キラ〳〵と流れてゐるその中に、眞裸體になつた女體の乙女らしいものが、こつちに背中を向けて、水に浸した手拭ひで全身をしゆつ〳〵と、ぬぐうてゐる。水の滴りが、キラ〳〵と散つて、その留りで、眞白いものが、水をつかつてゐるのである。

すらりとした美しい脚を見た瞬間、虎吉は、若い女ぢや……と思つて、立ち止まつたのである。

虎吉はよく枯れた茅と藪草が、くるりと取りまいてゐて、それが日の光を透してまるで黄金色に見える。春の光は水のせせらぎにも映つて、キラ〳〵と流れてゐるその中に、眞裸體になつた女體の乙女らしいものが、こつちに背中を向けて、水に浸した手拭ひで全身をしゆつ〳〵と、ぬぐうてゐる。水の滴りが、キラ〳〵と散つて

「それは結構なことで……。行水がお濟みになりましたら、あのお耳そろそろよいと……」

「おゝ、虎吉殿か。」

「まア、驚きかな。」

「では、失禮ながら、そこで話して下されい。わしは今少し日の光を浴びたいと思ひますから。」

「はい。ここは人目も風もなうて最かですから、手拭も日向ぼつこをやりながらお話しませうわい。」

虎吉は、わざと郷の方から眼をそらしながら、おづ〳〵と茅の間から出て來て、よく乾いた無垢の止く「やつこらせ」と腰をおろすと、郷のしやれと發音をまじへて話し出したのである。

川の向ふには、藪とかげろふがたち、小さい郷が戯を作つて舞うてゐた。

「これい、虎吉、行者樣は何處ぢや」

虎吉は、大息をはア〳〵つきながら、さう答へたかと思ふと、全く同じことを熱心に繰返し出した。

虎吉は、藪をよこぎつて、向ふへ出た。そして、枯れた茅の束みをかきわけて、小川のはうへ下くと、びつくりしたやうに、ちつと立止つてしまつたのである。

そこは丁度小川の、ちよつと淀い溜になつてゐて、その底には、さゞれ石や小石や、目のさめるやうな美々とした貴が、ごよ〳〵とはえてゐる。

その留りで、眞白いものが、水をつかつてゐるのである。

すらりとした美しい脚を見た瞬間、虎吉は、若い女ぢや……と思つて、立ち止まつたのである。

虎吉はよく枯れた茅と藪草が、くるりと取りまいてゐて、それが日の光を透してまるで黄金色に見える。春の光は水のせせらぎにも映つて、キラ〳〵と流れてゐるその中に、眞裸體になつた女體の乙女らしいものが、こつちに背中を向けて、水に浸した手拭ひで全身をしゆつ〳〵と、ぬぐうてゐる。水の滴りが、キラ〳〵と散つて

昭和乙亥　薰風帖　書祖

石上三年録

東京　平井卯之助

日光國旅會梅屋敷にて

藪のおとになれてれむれる夢をさへ殺かしけり夜はのタ立うき草と馬逸つはぎのまがまがまで雨に水ます藪のほり

文藝映畫の高峰
お琴と佐助

島津保次郎作品

谷崎潤一郎が「中央公論」に發表した名作「春琴抄」の映畫化であるが、興味はこの主題の築を島津監督が何處までやりとげたかにかかつてゐる。

また主演人物のいづれもが、目であるために、表情の果ても云ふべき眼をとらへねならぬ仕儀が、果してよくこれらの性格を描き出しうるか、興味すべからざる興味の一つであらう。

谷崎潤一郎が「中央公論」に發表した名作「春琴抄」の映畫化であるが、興味はこの主題の築を島津監督が何處までやりとげたかにかかつてゐる。

また主演人物のいづれもが、目であるために、表情の果ても云ふべき眼をとらへねならぬ仕儀が、果してよくこれらの性格を描き出しうるか、興味すべからざる興味の一つであらう。

尚この他「お琴と佐助」が評判になつた點を擧げてみると

一、琴と三國としたこと（作曲指導には今井慶松氏が當つて、和日本音樂として劃期的な成功をみせた）

二、大阪辨トキたること（原作通りに大阪辨を用ひたために在來の東京撮映畫とはまるで違つた言葉の味を發揮してゐる）

三、日本古來の建築美を再生したこと、小村雪岱氏がセット、デザインをして眞骨頂を出して居る）等で、主な配役は、春琴（田中絹代）佐助（高田浩吉）利太郎（徳大寺伸）春松檢校（上山草人）安左衛門（島田照夫）その姉（河内傳子）その他大塚君代、小櫻葉子、阪田嘉子、坂本武、河村黎吉、若水綠等で、小林十九二、山内光等文字通りのオール・スター・キャストである。とにかく原作の持つ高雅性をそのまゝ見ることは出來ないにしても、日本の特異な文藝映畫として充分その芳香にひたることは出來よう、三日より第一世界館で公開。

◇ものがたり◇

大阪近郊岸和田屋安左衛門の娘春琴は、美貌にして氣品があつた。しかしかなしい事に盲だつた。その春琴を春松檢校の下に通はせるために、手を引いて行く丁稚佐助は、何時か琴を戀し入れでゐた。それを知つた春琴は、自分に佐助に嚴しい修行をつけてゐたが、稽古と言ふよりはいぢめるとさへ思はれた。

いつか心を病んだ春琴は、有馬の湯の宿に訪れたが、快復するかしないかに、師匠春松が死んでしまつた。その跡を繼いだ春琴の、美しさに引揚られた若旦那の利太郎は、毒頭主店の人前憚で、無理に春琴を抱いた。

その後春琴は、何者かに、針で兩眼を突かれた。それ以來春琴は、自分の醜い顏を佐助にみられるのを恥ぢて、佐助にも會はなくなつた。佐助は、自分の眼を針つて、美しい春琴を

名家敗退將棋

（四）

（山北氏二回勝二回目）

左香落　六段△山北孫三郎
▲市川一郎　四段

△山北孫三郎　▲市川一郎

（持）（角）（歩）

（持）（角）（歩）

△二六歩▲同飛△三八角▲一四歩△四五銀▲九五歩△三九角成▲九四歩△九一歩▲三四角△北六段曰く一六歩は絶對の手で角の活用が許らなければ面白くない許りか駒損や位負けがいつては向いけない。△二四飛は二四歩、同飛△四三銀と出られれば四三歩、同飛△四四歩、同飛△四五銀と出られれば四三歩、同飛△四四歩、同飛△四五銀と出られれば四三歩、同飛△四四歩、同飛△四五

臺北市政記念祝賀

總督及諸官民重要者約七百名在樺山小學

臺灣地方制度。自田總督一時代實施。月一日爲臺北市政實施後。十五週年記念日。是日上午十一時。中川總督野口知事松岡市長。及府州市高官。及市中重要官民。無慮七百名。集於樺山小學校校庭。舉行盛大記念祝賀式。松岡市尹式詞中。盛稱臺灣施政方針。一本於一視同仁之精神。今也是化治於遐邇。臺灣地方制度之完施。始於大正九年本日。閱歲十五。今茲中川總督。臨時勢之進運。革新制度。適員之選舉。迫於日前。我臺北市。爲文化之淵源。政治經濟之中心。顧我市民。宜如何自處。勿得有違。神而自遂。不正之事。共收有終之美。而總督告詞中。則以即現依此新制度之市會議員。街庄協議會員。第一回選舉。全島一齊舉行。故五百萬島民。對于改正制度之眼目。果在何處。須再檢討。制度運用。當制其宜。期于達成所期目的無遺憾。抑本島統治方針。重出品物。今後劣。今回臺灣博覽會。不獨使其觀覽出品。而此希望。乃余屢次所陳述也。實宜奮猛省。故須施設初。尤爲緊要。故須加二層注意。以堅持制度改正之精神。時勢公權之公共的責務本質。須努力勿陷于從來在內地等所經驗之弊竇。當面勵行之議員選舉。關此制度之運用。中。臺北市內旅館。必兒滿員。實于收容個人之客。若加入旅行俱樂部團體。豫先準備投宿處。可免空途諸事。然該俱樂部。主催團體聲明加入。至來十日截止之也。

高砂族青年開懇談會

臺灣。明治。鹽水港各社。以今月末截止決算。來月初欲開決算查定重役會。受製糖會社今期決算。頗苦二般興味。從來大減省。公表。抑制製糖會社配當。今期次方針一變。容認相當程度之新配特配。爲此臨時總會。開催。各社一成之普通配當。增二分爲年一成二分。且創立紀念之特配。五分乃至一成。

臺灣博覽事務所設商談所

幹旋出品交易

東京二十八日本社特電。臺灣。明治。鹽水港各社。分表。以今月末截止決算。來月初欲開決算查定重役會。受製糖會社今期決算。頗苦二般興味。從來大減省。公表。抑制製糖會社配當。今期次方針一變。容認相當程度之新配特配。爲此臨時總會。開催。各社一成之普通配當。增二分爲年一成二分。且創立紀念之特配。五分乃至一成。

臺灣博覽事務所設商談所

幹旋出品交易

東京二十八日本社特電。總督府。臺灣博覽會事務所。爲使出品物之買賣斡旋。出品者名簿並出品物解說書備付。全國主要都市商工案內書。北他各地。設商談所。大阪人氣硬化。東京冷靜。買派自重。然該俱樂部。工業一般事項。關西方面纖語需要增加。急遽昂騰。東新受船株貨動。中旬。破獨大宗門片及中國綿走私案。價値將及三百萬圓也。其後犯人以阿片令。及關稅法違反。改送臺南地方法院。經該院刑事單獨部志部制官。恐久審訊。頗費時日。因犬情複雜。

就制度改正實施

中川臺灣總督談

去四月一日公布之改正地方制度。其後關係法令之制定。竝諸項設備經完了。于本日乃見市制街庄制之實施。尚堪慶賀。而地方自治制度。伸往民衆福利之發揮。以堅持制度改正之精神。時勢公權之公共的責務本質。須努力勿陷于從來在內地等所經驗之弊竇。當面勵行之議員選舉。關此制度之運用。

制度實施記念日

州協勤續表彰式

一日于州會議室

制度實施十五周年記念日。臺北州對勤續協議會員十二氏。于一日午前十時。臺北州會議室。舉行表彰式詞後。野口知事。對州會議員。訓示。次表彰者總代高木氏答詞。

市協町委教育者等勤續功勞表彰式

一日午前假樺山小

臺北市制實施。十五周年記念日。午前九時二十分。在樺山小學校講堂。對勤續市協議會員。安田勝次郎氏。竝同町委員二十二氏。各舉行表彰式。開式詞後。松岡市尹一括奏彰狀。授與總代安田氏。賴賞訓示一場。次總代安田氏謝詞。同四十分式畢。續行教育功績者表彰式。千葉教育課長宣告開式。市教育會長。對受表彰者十五氏總代龍山公訓導高木金藏氏。一括表彰狀授與。竝賞訓示。次來賓安田勝次郎氏勤勵之旨。而於選舉。猶望公明正大。勿蹈內地之弊害爲昂。終宣奮勵於會場。撒布宣標章。受一同拍掌迎之。既而合唱國歌後。中川總督登壇。三唱天皇陛下萬歲。由野口知事發聲。三唱臺北市萬歲。十一時四十分。盛況裡畢會。

臺灣產組協會幹旋肥料

臺灣產業組合協會。爲擔該地方農村。市場銀行融通低利資金。農村產業組合。乃借入之。協會以無手數料。斡旋肥料共同販賣。豆粕硫安。北各州農會聯入者更旅。年々處理數量增加。即八年一期米川肥料。不過八萬圓。然其趣旨漸普及於斯界。九年一期。一躍增至七十萬圓。十年一期米用五十七萬圓。明年二期米川八十萬圓。明年二期米川肥料。現共同之轉換終了。所到位三百九十萬圓也。

嘉南大圳

政府貸金降利

一律年五分

東京二十八日本社特電。政府貸付金處理委員會第一回總會。二十七日午後一時。開於臨時官邸。就政府貸付金償還條件。審議大藏原案。來二十日午前九時半。再會於臨時官邸。作最後的決定。午後七時散會。次回定可決原案。照同案決定之貸付金返還額。十年度一般會計。二百三十二萬四千圓。臺灣新興會社。九十萬圓。北豫算二般會計。誠十九萬圓。嘉南大圳水利組合貸付金二千三百萬圓之利率。一律降下爲年五分。十年度以下至二十六年度年賦償還。

就制度改正實施

中川臺灣總督談

去四月一日公布之改正地方制度。其後關係法令之制定。竝諸項設備經完了。于本日乃見市制街庄制之實施。尚堪慶賀。而地方自治制度。伸往民衆福利之發揮。以堅持制度改正之精神。時勢公權之公共的責務本質。須努力勿陷于從來在內地等所經驗之弊竇。當面勵行之議員選舉。關此制度之運用。

臺博事務所設商談所

幹旋出品交易

東京二十八日本社特電。臺灣。明治。鹽水港各社。分表。以今月末截止決算。來月初欲開決算查定重役會。受製糖會社今期決算。頗苦二般興味。從來大減省。公表。抑制製糖會社配當。今期次方針一變。容認相當程度之新配特配。爲此臨時總會。開催。各社一成之普通配當。增二分爲年一成二分。且創立紀念之特配。五分乃至一成。

著手羅列

鐵道館出品

東京二十八日本社特電。臺灣。明治。鹽水港各社。分表。以今月末截止決算。來月初欲開決算查定重役會。受製糖會社今期決算。頗苦二般興味。從來大減省。公表。抑制製糖會社配當。今期次方針一變。容認相當程度之新配特配。爲此臨時總會。開催。各社一成之普通配當。增二分爲年一成二分。且創立紀念之特配。五分乃至一成。

著手羅列

鐵道館出品

第一會場。交通土木館及交通特設館。鐵道館出品物。十五日前俱到基隆。乃二十七時二十分。在樺山小學校校庭。舉行盛大記念祝賀式。松岡市尹式詞中。盛稱臺灣施政方針。一本於一視同仁之精神。今也是化治於遐邇。臺灣地方制度之完施。始於大正九年本日。閱歲十五。今茲中川總督。臨時勢之進運。革新制度。適員之選舉。迫於日前。我臺北市。爲文化之淵源。政治經濟之中心。顧我市民。宜如何自處。勿得有違。神而自遂。不正之事。共收有終之美。而總督告詞中。則以即現依此新制度之市會議員。街庄協議會員。第一回選舉。全島一齊舉行。故五百萬島民。對于改正制度之眼目。果在何處。須再檢討。制度運用。當制其宜。期于達成所期目的無遺憾。抑本島統治方針。重出品物。今後劣。今回臺灣博覽會。不獨使其觀覽出品。而此希望。乃余屢次所陳述也。實宜奮猛省。故須施設初。尤爲緊要。故須加二層注意。以堅持制度改正之精神。時勢公權之公共的責務本質。須努力勿陷于從來在內地等所經驗之弊竇。當面勵行之議員選舉。關此制度之運用。

高砂族青年開懇談會

包辦人抗議

爲臺博增異彩

臺灣。明治。鹽水港各社。分表。以今月末截止決算。來月初欲開決算查定重役會。受製糖會社今期決算。頗苦二般興味。從來大減省。公表。抑制製糖會社配當。今期次方針一變。容認相當程度之新配特配。爲此臨時總會。開催。各社一成之普通配當。增二分爲年一成二分。且創立紀念之特配。五分乃至一成。

著手羅列

鐵道館出品

第一會場。交通土木館及交通特設館。鐵道館出品物。十五日前俱到基隆。乃二十七時二十分。在樺山小學校校庭。舉行盛大記念祝賀式。松岡市尹式詞中。盛稱臺灣施政方針。一本於一視同仁之精神。今也是化治於遐邇。臺灣地方制度之完施。始於大正九年本日。閱歲十五。今茲中川總督。臨時勢之進運。革新制度。適員之選舉。迫於日前。我臺北市。爲文化之淵源。政治經濟之中心。顧我市民。宜如何自處。勿得有違。神而自遂。不正之事。共收有終之美。而總督告詞中。則以即現依此新制度之市會議員。街庄協議會員。第一回選舉。全島一齊舉行。故五百萬島民。對于改正制度之眼目。果在何處。須再檢討。制度運用。當制其宜。期于達成所期目的無遺憾。抑本島統治方針。重出品物。今後劣。今回臺灣博覽會。不獨使其觀覽出品。而此希望。乃余屢次所陳述也。實宜奮猛省。故須施設初。尤爲緊要。故須加二層注意。以堅持制度改正之精神。時勢公權之公共的責務本質。須努力勿陷于從來在內地等所經驗之弊竇。當面勵行之議員選舉。關此制度之運用。

市協町委教育者等

勤續功勞表彰式

一日午前假樺山小

臺北市制實施。十五周年記念日。午前九時二十分。在樺山小學校講堂。對勤續市協議會員。安田勝次郎氏。竝同町委員二十二氏。各舉行表彰式。開式詞後。松岡市尹一括奏彰狀。授與總代安田氏。賴賞訓示一場。次總代安田氏謝詞。同四十分式畢。續行教育功績者表彰式。千葉教育課長宣告開式。市教育會長。對受表彰者十五氏總代龍山公訓導高木金藏氏。一括表彰狀授與。竝爲訓示。次來賓安田勝次郎氏勤勵之旨。而於選舉。猶望公明正大。勿蹈內地之弊害爲昂。終宣奮勵於會場。撒布宣標章。受一同拍掌迎之。既而合唱國歌後。中川總督登壇。三唱天皇陛下萬歲。由野口知事發聲。三唱臺北市萬歲。十一時四十分。盛況裡畢會。

嘉南大圳

政府貸金降利

一律年五分

東京二十八日本社特電。政府貸付金處理委員會第一回總會。二十七日午後一時。開於臨時官邸。就政府貸付金償還條件。審議大藏原案。來二十日午前九時半。再會於臨時官邸。作最後的決定。午後七時散會。次回定可決原案。照同案決定之貸付金返還額。十年度一般會計。二百三十二萬四千圓。臺灣新興會社。九十萬圓。北豫算二般會計。誠十九萬圓。嘉南大圳水利組合貸付金二千三百萬圓之利率。一律降下爲年五分。十年度以下至二十六年度年賦償還。

臺灣博覽事務所設商談所

幹旋出品交易

東京二十八日本社特電。臺灣。明治。鹽水港各社。分表。以今月末截止決算。來月初欲開決算查定重役會。受製糖會社今期決算。頗苦二般興味。從來大減省。公表。抑制製糖會社配當。今期次方針一變。容認相當程度之新配特配。爲此臨時總會。開催。各社一成之普通配當。增二分爲年一成二分。且創立紀念之特配。五分乃至一成。

著手羅列

鐵道館出品

第一會場。交通土木館及交通特設館。鐵道館出品物。十五日前俱到基隆。乃二十七時二十分。在樺山小學校校庭。舉行盛大記念祝賀式。松岡市尹式詞中。盛稱臺灣施政方針。一本於一視同仁之精神。今也是化治於遐邇。臺灣地方制度之完施。始於大正九年本日。閱歲十五。今茲中川總督。臨時勢之進運。革新制度。適員之選舉。迫於日前。我臺北市。爲文化之淵源。政治經濟之中心。顧我市民。宜如何自處。勿得有違。神而自遂。不正之事。共收有終之美。而總督告詞中。則以即現依此新制度之市會議員。街庄協議會員。第一回選舉。全島一齊舉行。故五百萬島民。對于改正制度之眼目。果在何處。須再檢討。制度運用。當制其宜。期于達成所期目的無遺憾。抑本島統治方針。重出品物。今後劣。今回臺灣博覽會。不獨使其觀覽出品。而此希望。乃余屢次所陳述也。實宜奮猛省。故須施設初。尤爲緊要。故須加二層注意。以堅持制度改正之精神。時勢公權之公共的責務本質。須努力勿陷于從來在內地等所經驗之弊竇。當面勵行之議員選舉。關此制度之運用

臺灣日日新報
本日夕刊共二十頁
臺灣日日新報社
臺北市榮町一ノ八
臺北市榮町一ノ八
日刊
本紙一部五錢・一ヶ月前金壹圓參拾五錢・二ヶ月同金貳圓七拾錢・三ヶ月同金四圓五拾錢・六ヶ月同金八圓・日額內及支那地方參錢不足
廣告料特別一行十五字詰八拾錢・參回五拾錢・一行同・參回壹圓・五拾錢・一行同
振替口座臺灣一〇參番　私設電話一〇番
社報代表番號二八〇三番
編輯用二八〇五番

臺灣大藏經

全六卷

特價各卷六圓　定價各卷七圓五十錢
菊山版美裝內函・四六・第十一・第四・六八〇頁
送料各卷內地・四五・第十一・第四・七五

第二卷九月下旬出來

第一卷ヘアーキャンセル以下三ヶ月毎に一卷宛刊行
月二圓宛の分拂便法あり

◇內容見本申込次第急送。
◇現品實店に取揃あり。
東京神田錦町三ノ一
富山房

佛教大藏經 編纂

優先的申込にて品切書店續出のため申込は即刻!!

若き僧侶・青年學徒の熱烈なる欲求により 三部增刷斷行!

現代の若き佛教學徒、青年僧侶の中には、かの空海の如く親鸞の如く、日蓮の如き救國濟民の熱情が燃え熾つてゐる。

限定五千部の大半は實に之等青年僧侶學徒の手に頒たれ、既に限定部數を突破すること實に一千餘部——

この事實は何を物語る?

我等は日本のため、このような心強さを感ずると共に、この國寶的良書を一部でも多く世にひろめるのは、出版者としての尊き使命と信じて、玆に三千部の增刷を決行し、一切に同志の御淸鑑を仰がんとするものである。

編纂大綱

佛教研究の大海を渡る
安全優秀な新造船

大正新修大藏經は六百四南傳大藏經は二百餘冊ありこの二つの叢書に收錄されなければ佛教經典は揃つたといへないとへこの二部の藏經が揃つたとしても、その前に立つた時は、茫洋無際の大洋を前にしたのと同樣いかにしてその大洋を渡りうべきかが問題である。つまり完全なる佛教大藏經を所有に附けるにあらずんば、佛教研究の大海は一步といへども渡ることができぬ。佛教大藏經は佛教研究の大海を渡るべき、もつとも安全な、優秀な新造船である。（小林橋川氏評抄錄）

本書應用の廣大

1 宗教家・佛教學生　は本書によつて直ちに佛教全般の智識を補ひ、自行にも化他にも無數絕好の活資料を得られること疑なく、

2 學者、教育家　は本書によつて哲學、歷史、文學その他の研究を確實にし、國典、國文學の教授上如何なる字句に遭着するも更に苦しむことなく、

3 文學者、美術家、音樂家、其他各方面の藝術家は本書によつて國家秘殿堂により創作に實演に多大な啓示と神秀高逸な題材とを得らるる。

卷數

特等　特製三面鏡二十名樣
一等　お化粧鏡多數
二等　ハンドバツグ百名樣
三等　化粧品組合箱五百名樣
四等　資生堂製品エクチエマル七萬名樣
五等　資生堂バニシングクリーム現代化粧百點納袋　御愛顧者全部

應募規定

●用紙……御買上げの際販賣店（チエンストア）より差上げました應募用はがきを必ずお使用願ひます
●締切……昭和十年十月十五日
●御住所　御姓名……樣ではわかり易く御認め下さい
●抽籤……昭和十年十月下旬東京小間物化粧品商報社にて嚴正執行
●發表……昭和十年十一月上旬全國有力新聞紙上にて

但し、三、賞等は賞品の發送を以つて發表に替へ五、每賞品は御買上げの際現れなく時

懸賞課題

（お一人で何枚御應募なされても差支ありません）

左記二問のうちいづれか一つお答へ下さい

1 資生堂コールドクリームは幾多の優れた特徴と用途を有つて居ります。あなたは何れの用途にお使ひですか?

2 資生堂バニシングクリームは他に比類のない優秀品でありますが、その御使用後の御感想は?

現代化粧百態繪葉書
懸賞應募用はがき
一枚づゝ洩れなく進呈!

御買上げ每に……一回

資生堂コールドクリームは——
油分と水分とが完全に乳化されて居りますから皮膚に吸收され易く荒れを防ぎ柔となり從つてマツサージに、洗顏に、お化粧下に、白粉落しに御常用なされますとお化粧を極めて容易ならしめます

資生堂バニシングクリームは——
浸透性の強い無脂肪性のクリームですからサラリとお肌に滑け込み、美顏美白用となり淺化粧下をも兼ね特に脫脂の方に適當の6のであります。

資生堂コールドクリーム又は資生堂バニシングクリーム

販賣元・御注文所
資生堂

臺北市街圖　定價五十錢
發行所　臺日日新報社商事部

弱い胃腸も 消化吸收 する力強い榮養

ぶどう天然の滋精を更に强化して而も極めて消化吸收され易い狀態に於て內容してゐるのです

赤玉ポートワイン

血と肉になる葡萄酒

緊急時局

大戰後の歐洲難局と英佛……法學博士　林毅陸
世界の變局と新動向……東大教授　蠟山政道
國民主義國際主義再吟味……法學博士　山本美越乃
史的因果觀の倒錯……文學博士　及川順
國際公序法上の二資料……法學博士　佐々木惣一
國際聯盟と伊・エ紛爭……法學博士　立作太郎
國際協同と米國の中立……法學博士　松原一雄
各國植民政策の再檢討……商學博士　有馬賚
東亞の戰慶と歐洲外交……商學博士　楠山義太郎
最近列國軍備充實狀況……陸軍少將　岡村寧次
軍縮問題の推移……海軍少將　野田清
海軍々縮の行衝……法學博士　大山卯次郎
空襲の國際法的研究……東北大教授　田岡良一
支那も國際聯盟を脫退せよ……本誌時論
蔣・汪再合作と日支關係……大西齋
發展から見た日支經濟提携……岡部三郎
滿洲國と土地商租權の研究……川村宗嗣
外蒙古の國際的展望……前拓務參事官　岸田芙治
財政獨裁の世界的傾向……鈴木憲久
貨幣の國際的統制……九大教授　高橋正雄
我が商權と正義の闘爭……外務參事官　松島鹿夫
加奈多の極東政策……立教大學教授　木村重治
米露關係と共產主義宣傳……清澤洌

株券紛失無效

第五拾回決算

臺灣畜產組合

第貳拾九回決算

臺南銀行

株券紛失無效

第五拾回決算

臺灣肥料組合

丸一組

大連汽船

日本海運

日本郵船

大阪商船

辰馬汽船

近海郵船

日本のインキを代表する
丸善アテナインキ

文具の真髓を體得した理想的な
汁墨善丸

最寄の文具店でお求め下さい

臺灣と商業教育の新機關

貿易專修科と夜間商業學校

一

昭和十一年度の實業教育費中財務局査定をパスしたものの内に、臺灣に於ける商業教育機關擴充の新機軸として臺北高商内に貿易專修科、並びに臺北州立夜間商業學校の二つの設置が容認されたことは、之を國家の上から見ても又臺灣の産業に即する點から見ても誠に時機を得たものとしなければならない。此の内貿易專修科の目指すところは中學卒業程度の學生に對して二ヶ年間商業貿易關係の必須科目を授くる外に、語學科目としてシャム語、支那語、マレー語、オランダ語及びフランス語等を教へて現地に於ける商業實務に關する知識を與へ、南洋への貿易第一線に立つて活動するところの所謂商業下士を養成するに在り、而もそれが地理的に特殊の地位をよむる臺灣に於て養成するといふ點に深き意義の存するのである。

二

人も知る如く、最近我が國の國産が良く且つ安くしかもストーンの下に世界の到るところの市場を席捲しつつあるに伴つて、所謂商業下士の需要が頓に激増し、東京の海外商事會社の如きにも屢々その吐け口を求むるの聲を聽かされ、從々多くの本島人子弟を同方面の活動者として送ることが極めて緊要視され、此の意味に於て臺北高商の新機軸に深い意義あることを發見するのである。次に州立の夜間商業學校の新設には夜間他の業務に服しながら、夜間を利用して商業關係の諸學科を三ヶ年に亘て修了し、商業の必須資格とするので、實際上同校の地位が極めて緊切となり見方によつては大に向上したものとも言へるのである、この意味に於て吾人はやがて出現せんとする二つの新商業教育機關に向つて多大の期待を懸け、それが順調に進展して國策の遂行上大なる貢獻を爲さんことを望んで止まない。

國體明徴の處置きのふ發表さる

閣議に提示、その諒解を得て將來の方針も合む

内閣發表の全文

【東京一日發】一日内閣より發表された國體明徴の爲め執りたる處置要綱左の如し

◇國體明徴の爲め執りたる處置要綱

一、憲法の講義に關する處置

(一)憲法の學說に關する處置

(イ)文部省においては擔當教授の學說をその著書、講義案、論文等に依り詳細に調査するとともにその推移に關して注意し右の調査に基き必要と認むるものに就ては當該教授の思想内容等を檢覈するとともに必要なる措置を講じつつあり

(ロ)帝國大學、公私立大學等においては文部省の訓令其他文部省の方針に從ひ法制其他學務に關する講義教授講師の選任、擔當學座の變更、講義内容の改善に適當なる措置を講じたり、東京、京都、東北、九州各帝國大學何れも機關説の講義をなさず東京商科大學講師兼商相鳩山一郎氏は本年四月辭職し目下休職中なり

(二)擔當教授の學說に關する處置

(イ)文部省においては擔當教授の學說をその著書、講義案、論文等に依り詳細に調査するとともにその推移に關して注意し右の調査に基き必要と認むるものに就ては當該教授の思想内容等を檢覈するとともに必要なる措置を講じつつあり

(ロ)帝國大學、公私立大學等においては文部省の訓令其他文部省の方針に從ひ法制其他學務に關する講義教授講師の選任、擔當學座の變更、講義内容の改善に適當なる措置を講じたり、東京、京都、東北、九州各帝國大學何れも機關説の講義をなさず

(三)憲法學說に關する處置

(イ)文部省においては擔當教授の學說をその著書、講義案、論文等に依り詳細に調査するとともにその推移に關して注意し右の調査に基き必要と認むるものに就ては當該教授の思想内容等を檢覈するとともに必要なる措置を講じつつあり

(ロ)帝國大學、公私立大學等においては文部省の訓令其他文部省の方針に從ひ法制其他學務に關する講義教授講師の選任、擔當學座の變更、講義内容の改善に適當なる措置を講じたり、東京、京都、東北、九州各帝國大學何れも機關説の講義をなさず

二、國體明徴の爲め執りたる處置

(一)擔當教授の學說に關する處置

(イ)文部省においては擔當教授の學說をその著書、講義案、論文等に依り詳細に調査するとともにその推移に關して注意し右の調査に基き必要と認むるものに就ては當該教授の思想内容等を檢覈するとともに必要なる措置を講じつつあり

(ロ)帝國大學、公私立大學等においては文部省の訓令其他文部省の方針に從ひ法制其他學務に關する講義教授講師の選任、擔當學座の變更、講義内容の改善に適當なる措置を講じたり、東京、京都、東北、九州各帝國大學何れも機關説の講義をなさず

(二)憲法學說に關する處置

(イ)文部省においては擔當教授の學說をその著書、講義案、論文等に依り詳細に調査するとともにその推移に關して注意し右の調査に基き必要と認むるものに就ては當該教授の思想内容等を檢覈するとともに必要なる措置を講じつつあり

(ロ)帝國大學、公私立大學等においては文部省の訓令其他文部省の方針に從ひ法制其他學務に關する講義教授講師の選任、擔當學座の變更、講義内容の改善に適當なる措置を講じたり、東京、京都、東北、九州各帝國大學何れも機關説の講義をなさず

本年四月辭職し目下休職中なり

神戸商科大學講師佐々木惣一は本年五月辭職し目下休職中なり

共他公私各大學とも機關説の講義を排除せり

(二)政府當局に對する處置

政府當局中國體明徴に關し不適當と思料せらるるものに對しては之を使用せしめざることとす

(三)法制經濟料、修身科擔任教員及び學生主事協議會の開催、官公私立高等學校、官立專門學校法制經濟科擔任教員及び帝國大學、官公立大學、高等學校、專門學校學生生徒主事を召集して協議會を開催し「法制經濟科並に國體明徴の效果を擧げしむる方法」に關し協議せり、その結果の大要を示せば左の如し

1、法制科特に憲法の講義においては憲法發布の際における御告文、勅語、上諭を明らかにし之を基として講義するを要す

2、今後は教師自ら一層國史の研究を充分にし以て國體の眞義を闡明するに努むるを要す

3、國體の明徴は我が歴史上の正しき認識を基とするを以て文科方面においては勿論、理科方面においても特に國史の眞髓を理解せしむるに一層力を盡さざるべからず

4、諸外國のそれと比較研究することに依り、一層我國の優越性を把握せしむること大切なり

5、國體の明徴を期するには知育偏重を排して德育に重きを置き理論よりも實踐の指導に努むるを要す

(四)直轄諸學校における特別講義直轄諸學校における特別講義は夙に我國體及國民性を明らかにし思想問題に關し健全なる常識を養はしむるを目的とするものなるが、本年度においては一層國體明徴に關する訓令の徹底を期すべく各學校當局と協力してこれが實施をなしつつあり、例へば本年度に行はれたる特別講義の題目及講師左の如し

一、政府は九月二十五日の閣議決定に基き關西一帶して一層國體明徴に努めてゐるが一方不純なる動機に出發した一木問題の如きは飽くまで徹底的自然的消滅を俟つべきである

との態度をもつて一木相手の進退問題の如きは全然政府の關知する所でないと極めて明白な態度を執つてゐる。然し政府一般の見る所に一木樞府顧問の辭任が實現するまでは問題は何時再燃するかも知れないものとして未だ解消したものとは考へて居らず、一方一木樞府議長側近者の中においても最近一木議長に對し自發的辭任を遊言してゐる向もあるので、岡田首相としてもこれが實現を見た場合その處置は最早不可能と見られ重部の動向、一木議長の心境等を勘酌し今後の成行は依然注目されてゐる

政府はこれで一段落と安堵

併し一木問題は解消し居らず

【東京一日發】國體明徴に關する具體的措置は内務、文部、司法の關係各省において既に夫々實施しつつあるが、美濃部博士の憲法に關する學說に對し貴族院本會議において菊池男爵より「この指摘は國體明徴の爲め執りたる處置要綱左の如し

一、憲法の講義に關する處置

(一)憲法の學說に關する處置

(イ)文部省においては擔當教授の學說をその著書、講義案、論文等に依り詳細に調査するとともにその推移に關して注意し右の調査に基き必要と認むるものに就ては當該教授の思想内容等を檢覈するとともに必要なる措置を講じつつあり

(ロ)帝國大學、公私立大學等においては文部省の訓令其他文部省の方針に從ひ法制其他學務に關する講義教授講師の選任、擔當學座の變更、講義内容の改善に適當なる措置を講じたり、東京、京都、東北、九州各帝國大學何れも機關説の講義をなさず

(二)憲法學說に關する處置

(イ)文部省においては擔當教授の學說をその著書、講義案、論文等に依り詳細に調査するとともにその推移に關して注意し右の調査に基き必要と認むるものに就ては當該教授の思想内容等を檢覈するとともに必要なる措置を講じつつあり

(ロ)帝國大學、公私立大學等においては文部省の訓令其他文部省の方針に從ひ法制其他學務に關する講義教授講師の選任、擔當學座の變更、講義内容の改善に適當なる措置を講じたり、東京、京都、東北、九州各帝國大學何れも機關説の講義をなさず

(三)憲法學說に關する處置

(イ)文部省においては擔當教授の學說をその著書、講義案、論文等に依り詳細に調査するとともにその推移に關して注意し右の調査に基き必要と認むるものに就ては當該教授の思想内容等を檢覈するとともに必要なる措置を講じつつあり

(ロ)帝國大學、公私立大學等においては文部省の訓令其他文部省の方針に從ひ法制其他學務に關する講義教授講師の選任、擔當學座の變更、講義内容の改善に適當なる措置を講じたり、東京、京都、東北、九州各帝國大學何れも機關説の講義をなさず

二、國體明徴の爲め執りたる處置

(一)擔當教授の學說に關する處置

(イ)文部省においては擔當教授の學說をその著書、講義案、論文等に依り詳細に調査するとともにその推移に關して注意し右の調査に基き必要と認むるものに就ては當該教授の思想内容等を檢覈するとともに必要なる措置を講じつつあり

(ロ)帝國大學、公私立大學等においては文部省の訓令其他文部省の方針に從ひ法制其他學務に關する講義教授講師の選任、擔當學座の變更、講義内容の改善に適當なる措置を講じたり、東京、京都、東北、九州各帝國大學何れも機關説の講義をなさず

(二)憲法學說に關する處置

(イ)文部省においては擔當教授の學說をその著書、講義案、論文等に依り詳細に調査するとともにその推移に關して注意し右の調査に基き必要と認むるものに就ては當該教授の思想内容等を檢覈するとともに必要なる措置を講じつつあり

(ロ)帝國大學、公私立大學等においては文部省の訓令其他文部省の方針に從ひ法制其他學務に關する講義教授講師の選任、擔當學座の變更、講義内容の改善に適當なる措置を講じたり、東京、京都、東北、九州各帝國大學何れも機關説の講義をなさず

(三)憲法學說に關する處置

(イ)文部省においては擔當教授の學說をその著書、講義案、論文等に依り詳細に調査するとともにその推移に關して注意し右の調査に基き必要と認むるものに就ては當該教授の思想内容等を檢覈するとともに必要なる措置を講じつつあり

(ロ)帝國大學、公私立大學等においては文部省の訓令其他文部省の方針に從ひ法制其他學務に關する講義教授講師の選任、擔當學座の變更、講義内容の改善に適當なる措置を講じたり、東京、京都、東北、九州各帝國大學何れも機關説の講義をなさず

【東京一日發】國體明徴に關する具體的措置は内務、文部、司法の關係各省において既に夫々實施しつつあるが、美濃部博士の憲法に關する學說に對し貴族院本會議において菊池男爵より「この指摘は國體明徴の爲め執りたる處置要綱左の如し

一、憲法の講義に關する處置

(一)憲法の學說に關する處置

(イ)文部省においては擔當教授の學說をその著書、講義案、論文等に依り詳細に調査するとともにその推移に關して注意し右の調査に基き必要と認むるものに就ては當該教授の思想内容等を檢覈するとともに必要なる措置を講じつつあり

(ロ)帝國大學、公私立大學等においては文部省の訓令其他文部省の方針に從ひ法制其他學務に關する講義教授講師の選任、擔當學座の變更、講義内容の改善に適當なる措置を講じたり、東京、京都、東北、九州各帝國大學何れも機關説の講義をなさず

(二)憲法學說に關する處置

(イ)文部省においては擔當教授の學說をその著書、講義案、論文等に依り詳細に調査するとともにその推移に關して注意し右の調査に基き必要と認むるものに就ては當該教授の思想内容等を檢覈するとともに必要なる措置を講じつつあり

(ロ)帝國大學、公私立大學等においては文部省の訓令其他文部省の方針に從ひ法制其他學務に關する講義教授講師の選任、擔當學座の變更、講義内容の改善に適當なる措置を講じたり、東京、京都、東北、九州各帝國大學何れも機關説の講義をなさず

(三)憲法學說に關する處置

(イ)文部省においては擔當教授の學說をその著書、講義案、論文等に依り詳細に調査するとともにその推移に關して注意し右の調査に基き必要と認むるものに就ては當該教授の思想内容等を檢覈するとともに必要なる措置を講じつつあり

(ロ)帝國大學、公私立大學等においては文部省の訓令其他文部省の方針に從ひ法制其他學務に關する講義教授講師の選任、擔當學座の變更、講義内容の改善に適當なる措置を講じたり、東京、京都、東北、九州各帝國大學何れも機關説の講義をなさず

二、國體明徴の爲め執りたる處置

(一)擔當教授

南洋視察歸來談

著しく變って來た 今日の南洋事情（下）

政治的にも、經濟的にも尖銳化 本島人士の進出を俟つ

華南銀行副總理 有田勉三郎氏談

蘭領印度　蘭領印度諸島に於ける邦人のまたる活動地は爪哇とスマトラであるが、即ちコンパーンヤ、デリーとでも云ふ可き、從來は屬業的移民地である。而して

◇**日蘭商業戰**　の渦中につての感なる點は爪哇島在住の多數邦人を惱しめてゐるがスマトラのプランテーションには及んでゐない。今後はどうなるか豫斷の限りでないが兎に角今の所では、和蘭の小賣商人迫に壓迫されてゐるのは爪哇を主とした點であつて、ゴム關其他の屬業移民諸君は相當餘裕をやつてゐるといふことだ。

◇**爪哇の糖業**　につき見聞を一言すると爪哇糖業は、ナメ强い言葉で云ふと全體に近いと云へよう。西部爪哇に於て特に然りであるが、製糖の中心地は東部であるが、化地方的百八十の工場中僅の上つてゐるものは僅か四十ケ所位で、殘りたいのは早くも製糖に見切りをつけてしまひ、工場即ち設備を取除いた古屋具に過ぎない所ばかりである。つい四、五年前迄は、一ケ所平均千五百噸も出した世界第一の產地かが今や我が臺灣の半分、五千噸位しか出ず、即ち製糖業者中には國際の壓迫を受けず、むしろ百五十噸位迄はとゲリ〳〵始めてゐるか、三百噸時代の儘には殆んど變つてゐない。

◇**盾切下問題**　觀測は色色にはなれてゐるが、兩國いづれにも爪哇糖の壓迫を受けず、むしろ百五十噸位迄はとゲリ〳〵始めてゐるか、三百噸時代の儘には殆んど變つてゐない。

◇**步度を整調**　しつつあり、恰も日本の御維新に見たやうな世相がある。然らに同國の招しでゐる政治問題は英、佛、獨兵、丁抹の四ケ國で日本は與らず、之れら四人の外人が國政の樞機に參與してゐるのだ。シャムの政體は前にも述べたやうに今新時代への過渡期にあるのだ。

◇**南洋の今日**　は政治的にも經濟的にも非常に尖銳化を來し又來さんとしてゐる。經濟的に現出すのも或は政治的に壓迫するのも兎に角、南洋を觀て知るといふことは必要である。特に私は實行力のある百數百萬の人々に見て貰ふお願があらうと思ふ。地圖を開けて見れば判る、帝國の南端我臺灣に近く、比島、佛印、英印、蘭印と、點々恰も世界の五大國の植民地が見本園の如く點在してゐる。そして夫れ〴〵本國の特徴、政策を參酌して相關聯研究にあるのだから、それらを觀察研究することは決して徒勞ではない。從つて本島人士の進出上參考になる點が尠くないと信ずる。（文責在記者）

連羅國　シャムと現國際關係は、一口に言へば、日本の代表者の如く自國の利害を第一義としてあまり感意が無いと云ふやうな點が多いやうであつた。唯注目すべきは我國から政治關係でない經濟技術の指導者として產業顧問格で二原醫學士（棉花栽培の權威）が招聘され大いに嘱望されてゐる。以上、甚だ纏まりのない話となつたが要するに

◇**南洋の今日**　は政治的にも經濟的にも非常に尖銳化を來し又來さんとしてゐる。經濟的に現出すのも或は政治的に壓迫するのも兎に角、南洋を觀て知るといふことは必要である特に私は實行力のある百數百萬の人々に見て貰ふお願があらうと思ふ。地圖を開けて見れば判る、帝國の南端我臺灣に近く、比島、佛印、英印、蘭印と、點々恰も世界の五大國の植民地が見本園の如く點在してゐる。そして夫れ〴〵本國の特徴、政策を參酌して相關聯研究にあるのだから、それらを觀察研究することは決して徒勞ではない。從つて本島人士の進出上參考になる點が尠くないと信ずる。（文責在記者）

多年の案宿を解決せんとする 來年度鐵道豫算

前年に比し約四百萬圓の增加（支出）

府案として計上された新規事業の主なるもの

昭和十一年度鐵道部豫算要求額は（鐵道收入豫算を除く）前年に見込額に適じたものが作成せられ金額に於ても收入豫算は前年度に比して二百四十萬圓增、支出豫算は總額に於て二百萬圓、臨時部に於て百八十七萬圓の各增加を見た。臨時部經費中の主なるものは三ケ年繼續の鐵道改良費一千四十萬圓でこれの第一年度三百八十萬圓が十一年度豫算に現はれてゐる。右を年度別に示せば

十年度　二千六〇萬圓
十一年度　三千〇萬圓
十二年度　三千四〇萬圓

であつて、今十一年度鐵道部豫算の內譯は左の如くである。

（自動車關係を除く）

收入豫算（鐵道收入）	二四〇〇萬圓
營業收入	八五〇萬圓
雜收入	二五〇萬圓
支出豫算	二〇〇萬圓
總額	二三六〇萬圓
臨時部	一八四〇萬圓
修繕費	六〇萬圓
臨時設備費	一二〇萬圓
諸費	三六〇萬圓
鐵道收入	二三六〇萬圓

（內百二十六萬圓は鐵道收入より）

工事費	一七〇萬圓
車輛費	一五萬圓
運輸費	一五萬圓
工事費	百七十萬圓の內容は
停車場改良費	二〇〇萬圓
高雄驛七〇萬圓、嘉北驛五〇萬圓）	
橋梁改良費	一二四千圓
（十大安溪、十大甲溪、官蘭線）	
鐵路改良費	一三五千圓
（臺中驛）	
通信設備改良費	五萬圓
軌條交換費	二〇萬圓
（二十粁）	
車輛費	百七十萬圓
機關車六輛	一五萬圓
客車七輛	四六萬圓
貨車二百輛	一七萬圓
修繕費	一〇七萬圓
十年度繰越分	九九萬圓
十一年度	一二六萬七千圓
二六萬七千圓	
枕木はレール一本について十四本	

八十七萬圓で、十二、十一年度は工事費百二十萬圓、修繕費六萬七千圓となつてゐる。なほ臨時費及水害復舊費は約八十九萬圓を豫に計上する筈である。以上のうちなものを說明すれば總督部のうち小荷物集貨配達實施は全島主要驛で實施され、設備と、人員不足の各驛小荷物設の能率向上、期待され、枕木增設は現在總督數の枕木はレール一本について十四本數かゝてゐるが內地主要線では十

製糖工場めぐり（十二）

創立三十周年 子會社の多い明糖（上）

穩健にして堅實なる經營振り

今期產糖は一回豫想に同じ

明治製糖は明治三十九年十二月資本金五百萬圓で創立せられ其後工場を增設、合併に次ぐに買收を以てし昭和二年東洋製糖の一部再編に際し總株數の一割强を買收して資本金四千八百萬圓に迄し製糖の子會社又は傍系會社として明治製菓、明治製乳、明治商店、スマラ興業、大日本乳製品、明治產業其他多數の關係會社を有し近くは王子製紙と共同にて極太製紙會社を創立し初めて極太紙製造に乘り出すなど國家產業の援興、民衆の福利增進をモットーとし邦製糖業の一翼を擔つて努力を續くること茲に三十年

本年下期 には過當製糖も一部發生

明治製糖は明治三十九年十二月資本金五百萬圓で創立せられ其後工場を增設、合併に次ぐに買收を以てし昭和二年東洋製糖の一部再編に際し總株數の一割强を買收して資本金四千八百萬圓に迄し製糖の子會社又は傍系會社として明治製菓、明治製乳、明治商店、スマラ興業、大日本乳製品、明治產業其他多數の關係會社を有し近くは王子製紙と共同にて極太製紙會社を創立し初めて極太紙製造に乘り出すなど國家產業の援興、民衆の福利增進をモットーとし邦製糖業の一翼を擔つて努力を續くること茲に三十年

本年下期 には過當製糖も一部發生

聯も一應三十周年を祝ひ、明治製糖が熱風雨を冒して植付を急ぎ、明治製糖が熱風雨を冒して植付を急ぎ、明治製糖が熱風雨を冒して植付を急ぎ

都會化粧

（86）

岸田國士

田中良畫

霧の中（四）

腰が、今日はまだ尽へも踏ちず會社からちかに何處かへ寄つたのだと聞かされ、照子は、塗方に暮れた。昇から手紙を受け取つたことも、まさか彼子の耳へ入れるわけに行かず、今夜關に會へないとしたら、どういふ風にしてそのことを彼に傳へたものであらうと、いろ〳〵と想像した擧句、彼女はたうとうこんなことを考へついた。

「この方、どつかでお目かけしたやうだけど、違ふかも知らん……」

「さうかも知れないわ。ちよつと特徴があるでせう。」

さう云つて、彼子はその顏を取上げた。

「關長だとお思ひになる？」

「關お兄さまのお友達でせう、そんなら……」

「あら、さう見て？　そんな野ないわ。これで、ずつと上よ。三十なの。男の前途は、これから二十だと思ふわ、あたし……」

「お褒めは？」

「外務省……。でも、外交官には見えないでせう。」

「どうして……？　さう云へば、やつぱりさういふところがあるになるわ、タイプつて云つたつていふ〳〵ですものね。關お兄さまだつて、やつぱり普通の會社員のタイプぢやありにならないわ。」

「會社つて、銀行よ。」

そこで、照子は、ちよつと間をおいて、

「あたし、なんてぼんやりなんでせう、お兄さまのお勤先、まだ何處だか伺つてませんわ。」

「云ふ、がおかしいんでせう。」

「まあ、そんなこと……。ごめんなさつてことだけは……」

「もう、彼の支店よ。武藏野信託つて御存じない？」

それだけ聞けば、もういいのである。照子は「武藏野信託」といふ名前を胸の手帳にしるして、あたふた一暇を告げた。

その晩、加奈子は十時過ぎにやつと歸つて來た。

彼女は學校の授業が始まつたり、照子は、昼の時間に、彼岡部の自動車臨時から彼の武藏野信託へ電話をかけた。一度は食事に行つて留守だつたり、五時頃にしてもう一度かけた。關の聲がやかで懐しく耳へ響いて來た。

「ごめん遊ばせ。いきなり他所なんかおかけして……でも、どうしていいかわからなかつたんですもの。」

もう、つい身がいらず、學校が退けると、また二時やつとなのに、廢れた服も脱はつて、バスへ飛び乘つた。そして二日前、歸つて化粧をしなほし、食物も他處行に着かへた。

九ビルへ着いたのが、まだ五時ちよつと過ぎであつた。この風大なビルディングは、その時刻になると、彈き出されるやうな勢いであるそれは無數の人間を吐き出し、また吸ひ込む不思議な動物でもあり、

生命のいくばくの限と、虚榮の飽満な慾望との混合を巧に撒き出すフイルムである。

照子は、一つ時空を、その光景に眼を奪はれてゐたが、ぢつと立つてゐる自分の姿を、ちら〳〵と振り返つて見て行く人々があるのに氣がつくと、急いで隣の貿店の方へ歩を運んだ。そして、花屋の飾窓の前で、鄭重に盛られた花籠の三つ四つを買ひ求めた。

（大阪より）酒石となつて代兒玉くみ、四（關岡より）和宮様を偲びつゝて婦人の參會におよぶ

午前の部

【六・〇〇】體の挨拶、ラヂオ體操

今日のお天氣のお知らせ：東北部地方豫報

【七・〇〇】家庭メモ（東京）

【九・〇〇】家庭婦人（東京）

【九・一〇】家庭講座（第二）

【一〇・〇〇】家庭料理献立（第一）

【一〇・〇〇】家庭料理献立（第二）

【一〇・〇〇】日用品小賣値段（各地）

【一一・〇〇】午後のプログラム紹介（各局）

午後の部

【一二・五〇】正午の時報（東京）

【一二・〇〇】全國氣象通報（東京）

【一二・〇〇】子供の時間（東京）

【一二・〇〇】ラヂオ漫才（大阪）

【一四・〇〇】子供の時間（東京）

【一四・〇〇】ラヂオ人形アルト（大阪）

【一四・〇〇】子供の時間（東京）

【一四・〇〇】ラヂオ漫才（大阪）

【一四・〇〇】ラヂオ人形アルト（大阪

(第三種郵便物認可)

各地の自治祝賀會

珍らしい快晴の空に 國旗も喜の色鮮か

基隆全市に歡聲充つ

【基隆電話】基隆市に於ける地方制度實施記念式典は一日午前十時から市役所に於て擧行され、國歌吹奏、萬歳三唱に次いで勅語奉讀、萬歳三唱の順序に依り嚴肅裡に終了したが、此の日は終日花火の打揚、各團體の神社參拜、記念植樹等行はれた

自治祝賀の夕

太平公會堂で映畫會

基北市の自治祝賀行事の一つとして一日午後七時から大平公會堂で開かれ自治講習會本部提供フィルム二卷に加へて映畫多數の映寫により大の歡樂を與へた

中壢の街協議員解散懇親會

【中壢電話】十月一日地方制度改正の發布施行に伴ひ中壢街協議會は九月卅日を以て自然解散となり、同日午後六時街協議員一同は解散懇親會を中壢公會堂に於て上山、中壢郡守、警察課長、村上街長、高助役、警察課長を招待し開催したが、渡邊街長の挨拶、上山郡守、警察課長の祝辭あり、引續き解散に際し感激の裡に萬歳を三唱して散會した

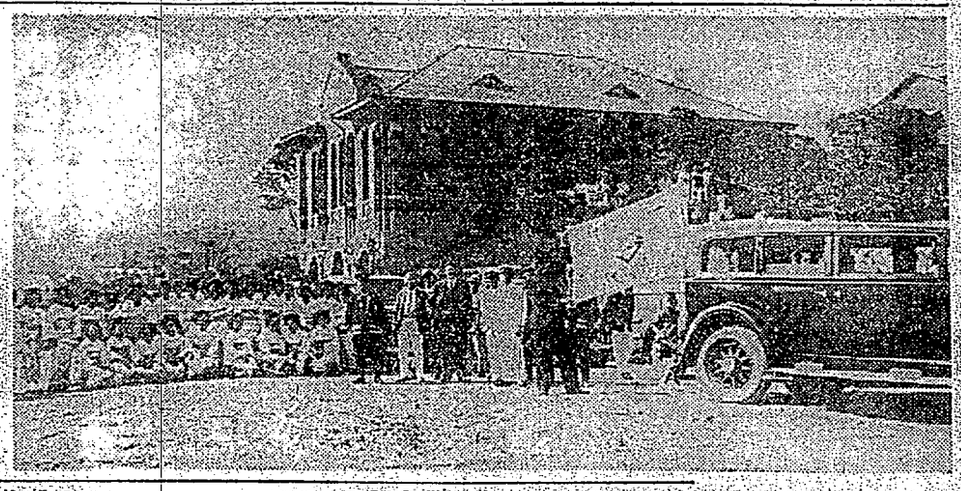

新竹の城隍爺祭

州下の廟を同市に全部集め

各種の催物が競演

【新竹電話】新竹市に於て擧行される城隍爺祭典は既報の日學を經て左の如く決定した、本祭典は州下一市八郡の城隍爺を新竹市に集め競演、餘興、餘興行列等により盛り物の競演狀態となり州下各市郡は云ふに及ばず他州からも見物人が神寄せ市内はお祭の賑ひと化し盛況裡を一そう有效ならしめるものとして各方面から多大の期待を持たれてゐる、又本祭典を催すため新竹驛前にイルミネーションを設け、市内警察はいづれも城隍爺祭典は既報の日學を經て左の如く決定した、本祭典は州下一市八郡の城隍爺を新竹市に集め競演、餘興、餘興行列等により盛り物の競演狀態となり州下各市郡は云ふに及ばず他州からも見物人が神寄せ市内はお祭の賑ひと化し盛況裡を一そう有效ならしめるものとして各方面から多大の期待を持たれてゐる、又本祭典を催すため新竹驛前にイルミネーションを設け、市内警察はいづれも

十二日　醮福開光（祭典始め）
十四日　迎神（行列をなす）
十八、十九、二十日　小祭賽夜（行列をなす）
二十一日　祭典
二十二、三、四日　會保護經
二十四日夜　提燈行列
二十五日　競技會擧行
二十五日夜　御祈願
二十八日　謝禮（儀式終了を神に

豪北一高女の

豪北第一高女では三日午前

創立記念式

八時から同校講堂に於て式典を擧行する、式後、校庭に於て運動會を開催し、午後一時から民間有志の參加を得て仮裝行列を擧行する筈

嘉義市の臺博

特設館完成す

場所は公園兒童遊園地内

十五日から開會の嘉義市の臺灣博覽會は、會場の一つとして公園兒童遊園地内に特設館を設置し、各種の參考品を陳列することになつたが、このほど同館も完成したので、十五日の開會と同時に一般公開することになつた

總ての點に 澎湖は遲れて居る

大いに猛省すべきだ

福元廳長初巡視談

【馬公二日發】福元廳長は去る廿日管下の初巡視を終へ次の如く談話を發表した

管下各庄を巡視した感想は總て滿足に堪へない點ばかりである、其の一番大切な點は各庄共に産業の發達が餘りに遅れてゐることである、其の原因は種々あるが、一番大きな原因は交通機關の不備にあると思ふ、澎湖は地形上交通機關の發達は困難であるが、之れが爲めに産業の發達を阻害してゐることは大なるものがある、之れが爲めには先づ道路の改修を急ぐ必要がある、道路の改修は勿論經費の關係もあるから一時に全部を改修することは出來ないが、先づ産業の發達上最も必要な道路から改修して行く方針である、其の他水産方面に付ても改良發達を圖る爲めには先づ交通機關の發達を圖らねばならぬ、其の他水産方面に付ても改良發達を圖る爲めには先づ交通機關の發達を圖らねばならぬ、其の他水産方面に付ても改良發達を圖る爲めには先づ交通機關の發達を圖らねばならぬ

盛大に催される 新竹の城隍爺祭

州下の廟を同市に全部集め

各種の催物が競演

【新竹電話】新竹市に於て擧行される城隍爺祭典は既報の日學を經て左の如く決定した、本祭典は州下一市八郡の城隍爺を新竹市に集め競演、餘興、餘興行列等により盛り物の競演狀態となり州下各市郡は云ふに及ばず他州からも見物人が神寄せ市内はお祭の賑ひと化し盛況裡を一そう有效ならしめるものとして各方面から多大の期待を持たれてゐる、又本祭典を催すため新竹驛前にイルミネーションを設け、市内警察はいづれも

十二日　醮福開光（祭典始め）
十四日　迎神（行列をなす）
十八、十九、二十日　小祭賽夜（行列をなす）
二十一日　祭典
二十二、三、四日　會保護經
二十四日夜　提燈行列
二十五日　競技會擧行
二十五日夜　御祈願
二十八日　謝禮（儀式終了を神に

豪北一高女の

豪北第一高女では三日午前

創立記念式

八時から同校講堂に於て式典を擧行する、式後、校庭に於て運動會を開催し、午後一時から民間有志の參加を得て仮裝行列を擧行する筈

嘉義市の臺博

特設館完成す

場所は公園兒童遊園地内

十五日から開會の嘉義市の臺灣博覽會は、會場の一つとして公園兒童遊園地内に特設館を設置し、各種の參考品を陳列することになつたが、このほど同館も完成したので、十五日の開會と同時に一般公開することになつた

彰化の自治祝賀

全市火の海と化す

一萬餘名の大提燈行列

【彰化電話】地方制度改正記念當日に於ける彰化市では各官公署を始め各戸國旗を掲揚し觀燈を裝ひ、小山市尹外各官民總出にて各學校生徒は天女、彰化神社に參拜し午前十時市役所三階會議室に於て觀燈者多數參列の下に記念式が擧行され、國歌吹奏、萬歳三唱あつて市尹挨拶に次いで祝辭、萬歳三唱の順序に依り嚴肅裡に散會したが、此の日は終日花火の打揚、各團體の神社參拜、記念植樹等行はれた

【彰化電話】地方制度改正記念當日に於ける彰化市では各官公署を始め各戸國旗を掲揚し觀燈を裝ひ、小山市尹外各官民總出にて各學校生徒は天女、彰化神社に參拜し午前十時市役所三階會議室に於て觀燈者多數參列の下に記念式が擧行され、國歌吹奏、萬歳三唱あつて市尹挨拶に次いで祝辭、萬歳三唱の順序に依り嚴肅裡に散會したが、此の日は終日花火の打揚、各團體の神社參拜、記念植樹等行はれた

彰化の自治祝賀

全市火の海と化す

一萬餘名の大提燈行列

【彰化電話】地方制度改正記念當日に於ける彰化市では各官公署を始め各戸國旗を掲揚し觀燈を裝ひ、小山市尹外各官民總出にて各學校生徒は天女、彰化神社に參拜し午前十時市役所三階會議室に於て觀燈者多數參列の下に記念式が擧行され、國歌吹奏、萬歳三唱あつて市尹挨拶に次いで祝辭、萬歳三唱の順序に依り嚴肅裡に散會したが、此の日は終日花火の打揚、各團體の神社參拜、記念植樹等行はれた

郵便局長宿舍の設計 變更方を交涉

あんまり貧弱過ぎると 頭分庄民が遞信部に

【新竹電話】竹南郡頭分庄は過般の震災で相當の被害あり郵便局の如きも大破危險に瀕したので復興は適當の設計の下に一日も早く完成よりとのモットーの下に震災直後一萬圓の巨額を無利息にて公費借用二十年の賦還を見、擧げて局舍敷地の選定や準備地の提供と建築費二千圓を醵出した其の後設計も稍々進捗し近く着工の運びに至り庄民は喜んでゐたが其の設計が餘りに小規模で局長宿舍の如きは八疊六疊の二間に過ぎないと云ふので之を知つた庄民は俄かに驚き且つ憤慨し「いくら震災で財政が困難だからと云つて之れ程迄に切り詰めなくても良いではないか」と詰り竹南の出島局長を通じ遞信局に對し設計變更方の交涉を開始した遞信部の出張如何では郡當局も相當考慮するのではないかと觀られてゐる

臺東の臺博宣傳

【臺東電話】臺東街に於ける觀覽會宣傳は二十日午後二時より出品協會職員と臺博宣傳隊に繰つた街内二十名の觀覽隊をもつて觀覽隊を組織し五組の自動車を連ねて樂隊を先頭に街内を行進し五千枚の宣傳ビラを撒布し大いに氣勢を擧げたが更に同協會では四時より公會堂に於て關係者一同を招待して觀覽會の成功を祝賀するため乾盃した

なほ臺博入場券は近内の日賀屋、平戸商會、松井の四商店で即賣りすることになつた

月眉蕃社の 公會堂が竣功

蕃人の血と汗の結晶

【花蓮港電話】花蓮支廳下月眉蕃社では過般來社一同が合同して公會堂建設の計畫を立て五百餘圓を醵出して新築工事に着手したがこの程コンクリートの立派な建物が出來上り去る廿日午前十時から盛大なる竣功の宴を擧げたが、當日は朝來天候險惡であつたが、定刻には蕃人たちの血と汗の結晶であり歡喜に滿ちた顏色で第一の立派なものであるを讃した

犬が猫の子を産む

【羅東電話】羅北州文山郡新店庄大字林字七張劉永河氏の家に飼つた愛犬が此の程猫の子を二匹産んだ、内一匹は體されて發育したが後の一匹が生きてゐるので同家の人々は非常に喜んでゐる、其他水産方面に付ても改良發達を圖る爲めには先づ交通機關の發達を圖らねばならぬ、其の他水産方面に付ても改良發達を圖る爲めには先づ交通機關の發達を圖らねばならぬ

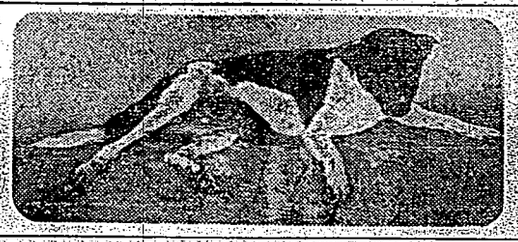

新竹市の有權者實地調査

三日から擧行

【新竹電話】新竹市では既報の如く二日より六日に亘り市内の有權者の實地調査をなすが、この調査によつて約二百名の有權者を增すものと觀られてゐる

兒玉町會長に 濱崎敬孝氏

大島氏の後任に當選

【羅北電話】羅北市兒玉町會長大島德吉氏が九月二十六日逝去し缺員となつてゐたが同會では三十日夜臨時總會を開き後任會長の選擧を行つた結果濱崎敬孝氏が當選した

督府で女事務員 募集

一日施行した國勢調査の際の調査員採用試驗では高女出身の女子約四十名を採用したが、希望者は五日迄に楓山町の同調査部に應募書を提出されたいと前回同樣六日午前八時から同部に於て行ふ由

新竹市の本紙 讀者を優待

抽籤で臺博に招待

【新竹電話】本社では讀者優待方法として既報の如く抽籤により特等五百圓以下を藍なしの現金で進呈する筈になつてゐるが、本社新竹市淸野取次店に於ても月末の讀者及び十月從に二ヶ月分前金拂込

今日の船

入日貨物船

▲出港　基隆丸　午前十時　門司　商船
公大華丸　正午　大連　同
志かご丸　午後　神戸　同
すらば　即十一時　海防　同
やえ丸　午後　探炭　同
公新京丸　午後　探炭　同
公元明丸　後四時　大阪　郵船
▲入港　高雄丸　即七時　門司　商船
長沙丸　即十時　高雄　同
公大華丸　正午　大連　同
志かご丸　午後　神戸　同
すらば　即十一時　海防　同
やえ丸　午後　探炭　同
公新京丸　午後　探炭　同
公元明丸　後四時　大阪　郵船
▲入港　高雄丸　即七時　門司　商船
長沙丸　即十時　高雄　同
公石見丸　未明　花蓮港　同
志かご丸　午前　同　同
公新京丸　同　同　同
基隆丸　午前　廈門　同
山西丸　即五時　大連丸　同
桐栗丸　後六時　門司　同
▲在港
朝北丸　第一浮標　商船
阪栗丸　（入渠中）　同
公千光丸　第三岸壁　郵船
公淡口丸　第十五岸壁　同
殺栗丸　第十五岸壁　同

靜修高女修學旅行

臺北靜修女學校二年生（家政二年生百十名は濱田、齊藤、矢部、服部の四教諭引率されて二日午前八時四十三分發北廻線の列車にて宜蘭、羅東、蘇澳、金瓜石等の關係方面修學旅行を行ふが同校は三日の祝日

今回特別實習

今回特別實習として屏東高等女學校第一學年生徒一同は、來る十五日屏東發臨時列車にて出發、一般から名殘りを惜まれつゝ六日頃歸校の豫定

新竹市の本紙 讀者を優待

抽籤で臺博に招待

【新竹電話】本社では讀者優待方法として既報の如く抽籤により特等五百圓以下を藍なしの現金で進呈する筈になつてゐるが、本社新竹市淸野取次店に於ても月末の讀者及び十月從に二ヶ月分前金拂込

臺博を協賛して 本社が諸計畫

公衆奉仕に努める

臺灣初めての大盛事である臺灣博覽會を記念し、協賛し、又等の進歩振りを如實に示す臺灣博覽會を記念し、協賛し、又之を慶祝するため本社では次の諸計畫を樹て、公衆に對する奉仕として順次之を遂行する事とした

一、臺灣博記念號の發行　十月十日付朝刊二十四頁
一、臺灣博案内號發行　十月號臺日グラフの特輯
一、讀者優待大福引　始政四十年に因む伊藤公の詩書額等一萬五千圓を費す讀者サーヴイス
一、本社社屋の大電飾　第一會場に近き本社は會場に活況を添へるため特に社屋を電飾した
一、臺日デー（詳細は追て發表）
一、小公學校兒童の懸賞作文募集（詳細は追て發表）
一、讀者無料休憩所設置（二ヶ所）
一、最新式寫眞ニュース展示ボックス第二會場
以上

臺灣日日新報社

冬には早き秋の涼しさに
ジュニア・スエター
スポーツ服裝問屋
大谷商店
大阪市淡路町一

ハンドマンの「ニッポン！」
一月號の生圖（小）

紳士よ
御身自身を買へ
紳士が相應な服裝を求める點は一流自己の社會的地位を貴ぶ點である、自から愼しめ安く而も上品なものを以て己の人格敎養を表現させるのは賢かしい、服裝である、第ら紳士は服裝の一品一點と雖も目を貴た高くとも以て安く買へ
價格以上に品位ある
オーダー
ボルサリノ帽子
～秋物冬物一齊輸着～
（全國一流の百貨店帽子部特約店のみにて販賣）
Borsalino
ORIGINAL HOUSE
FONDATA NEL 1857

おでき・くさ
コチれた皮膚病に！
ジク～とたゞれたり、カサブタになつた慢性のものに特に良効あるヴイタミンAD外用藥、非常に早く分泌が乾き表皮を新生します
ソチシデ
膿汁にシミや、雨まで關係がクヅつかないでスラ～と剝がれ、小兒のくさに最良です。
試驗地及期日　名古屋、西島（明和十一年月四日～月六日）、横濱、京都、福岡（同月七日～十日）
橫濱專門學校給費生募集
（詳細は高等商業科、實務科、法學科、橫濱市外山町橫濱專門學校學監室）

ルンペンを甦らす

農村事件の出た飯坂温泉佐和屋の隣に同じ様で近くに高湯温泉のステーションで開業のルンペンを甦らす温泉の誕生

讀經三昧
精進の生活を語る

熱心なる佛教信者　謝介石氏夫人

謝介石氏夫人

滿洲國の初代駐日大使として陣やく謝介石氏が錦衣歸郷しました。氏は知る如く數年前の外交大臣として、露國日向浜を滿洲國の、種々複雜な外交問題を一手にひき受けて非常に活躍し、滿洲國將來の發展の基礎をきづきあげたことは人の大く知るところであらう。今また初代の駐日大使として東京において外交官としての華やかな内にも、非常に責任ある重職にある。

この重職にある謝大使を助けて、或る時は慰め、或る時は勵まし、種々な相談相手として、良く内助の功をなしたのが、謝夫人香蘭夫人である。

夫人は全く良妻賢母。同地にあっても、貴夫人の模範たく、而も常に家庭を忘れず、外交官夫人として寸分の隙がない。

二十四年振りに歸朝した云ふ夫人を國立ホテルに訪へば、心良く招じ給に温和な笑をもつて接してくれる。日本間の靜せない恨みはあるが、上品な物腰が、祝やかな眼差じが、夫人の優しく且開明な性格を物語つてゐる。

良妻賢母、而も氣高き夫人、外交官程に、華やかにも如才なく立廻つてきた夫人は、今息の緒をひそめて愛しの滿洲に國祝したのである。夫人は次の様に語つてゐる。

日滿の親善

露國殿、即ちない滿洲國にあつては、親善度も未だ經ず、新興の國に對こそすれ、何となく落ちついたその日くがない様な氣がする。そこで、これ等の殺氣立つた人々の心を和げ、且つは日滿親善の實を擧げたいものと、故郷北京の老母に一日滿人食を勸すると共に、滿洲國に於ける日滿人の人からなる擧手をし、お互に協力して行きたいと思ひます。

日滿の親善を望むことが出來たら

×　×

あちらの婦人達は、今日までの様に家に來て私を一番喜ばせたのは、全くそれが聽いてゐる事であります。こんな事で長い行先を切抜けていけるでせうか、私はまだ二十歳です(8子)

母としての認識が缺けてゐる

いけませんね、二十歳で二人の子の義母となつたといふことは不自然でもあり、又御同情にもたへません。よく〳〵の覺悟があつたことと存じますが、自分の性情に省みて、慾づく前にもつと考ふべきでした、くづくづした氣が龍ひなのは結構でせうが、既氣でそそつかしく、あなたは妻として母としての愛情に缺けてはゐないでせうか、夫は子供に目がないと申しますが、父として又夫として、あなたに何しやつてゐる事は間違ひのないことです。嘘口の出し時があなたの立場をなくなすやうだつたら、よく考へて聽かれねばなりません、げれどうも此の親子では、あなたの態度が夫に感謝を與へかねるやうなものでなかつたでせうか、つまり子供のない時に陰かに言つて聞かせようといふ心を夫に持たせかねるほどきづい態度をあなたがなさるのではないでせうか、あなたも敬親までとられた方ですから、子供の義といふ事については相當の理解もなくてはならぬ筈ですが、まま子二人をかかへることになつたら、あなたの敬親の再敬訪を望みますね、長い行先を切抜けるには嘘のたの「魂」が母としての愛情にかたよつてはなりません。(係)

身の上相談

相談相手もなく男女に係る問題上の問題で御相談になりたい方は手紙で身の上相談係宛御申込下さい當紙や面會は御斷します

繼子の車で夫婦の仲が不圓滿

私は萬女を出て一昨年結婚をとりましたが、都合もつて二人の子供のある今の夫に嫁ぎました夫は二人の子には貝がなく、私が厳しく叱ると、子供だからつてやさしい言葉でよく慰へるやうにしなさいと口出し、繼子で夫婦の折合も圓滿に行きません私はくづ〳〵した氣だから子供のことでも厳かに立つと愛なんて愛なんてをりません、夫の口出しにあると厳かに立つやら悪しいやらほんたうに死にたくなります、こんな事で長い行先を切抜けていけるでせうか、私はまだ二十歳です(8子)

母としての認識が缺けてゐる

いけませんね、二十歳で二人の子の義母となつたといふことは不自然でもあり、又御同情にもたへません。よく〳〵の覺悟があつたことと存じますが、自分の性情に省みて、慾づく前にもつと考ふべきでした、くづくづした氣が龍ひなのは結構でせうが、既氣でそそつかしく、あなたは妻として母としての愛情に缺けてはゐないでせうか、夫は子供に目がないと申しますが、父として又夫として、あなたに何しやつてゐる事は間違ひのないことです、嘘口の出し時があなたの立場をなくなすやうだつたら、よく考へて聽かれねばなりません、げれどうも此の親子では、あなたの態度が夫に感謝を與へかねるやうなものでなかつたでせうか、つまり子供のない時に陰かに言つて聞かせようといふ心を夫に持たせかねるほどきづい態度をあなたがなさるのではないでせうか、あなたも敬親までとられた方ですから、子供の義といふ事については相當の理解もなくてはならぬ筈ですが、まま子二人をかかへることになつたら、あなたの敬親の再敬訪を望みますね、長い行先を切抜けるには嘘のたの「魂」が母としての愛情にかたよつてはなりません。(係)

内地へ飛出したい私中三年生へ

親兄弟に無斷で内地へ飛出すことは絶對に賛成です。お金は兎分にありませうが、親も兄弟も内地滯在に反對するといふのは君の健康が成績が性格にかに大きな配かあるからだと思ひます親兄弟を慰ぶ必要はありません、その愚な感を破棄し、おちついて反省し、將來の方針を定むべきです。内地至急の電報だけを得るのなら、あさんあれば滿北にをつても敬親をうけるなり何なりいくらも方法はあります(係)

最高標準の頭痛藥

ノーシン

信頼し得る、純正な
頭痛藥を選擇せよ！

頭痛の解消と頭腦の疲勞恢復に

現代科學は總てに非常な進歩を見せて居ります。從つて頭痛藥も只頭の痛みを止めるだけでは今日の完全なる頭痛藥とは云へません。それは頭痛を治すと同時に頭腦の疲勞を回復させて朦朧としたヘツキリと明快にする作用が無ければ頭痛藥の使命を最後まで完ふしたものとは云へないからであります。

ノーシンは此目的を以て創製された新頭腦藥で、

一、「頭の痛みを治す作用」は勿論の事、同時にもう一歩進んで

二、「頭腦の疲勞を回復させる作用」を持つて居ります。

この頭腦の疲勞回復作用は他の單なる頭痛藥に見られぬノーシン獨特の誇るべき長所であります。この二大作用が一緒になつてこそ初めて偉大な綜合効果を發揮する力が出來るのです。從つてノーシンは頭痛のみでなく左記の如き症狀に最もよくキキメを現はすのであります。

主効　頭痛・偏頭痛・頭腦過勞・精神憂鬱・頭重・頭内朦朧・二日醉・船車の醉・

キキメ遲くば無効に近し

頭痛藥に最も必要な條件は、一分間でも一秒間でも早くキキメが現はれて、あの堪えられない頭痛の苦しみや、不快な頭重、朦朧等から一刻も早く免れさせる作用です。これなくば如何に百千の理論を並べても要するに無効に等しいのです。ノーシンが服用後ホンの僅かの間にその偉力を發揮する事は既に天下に定評があり、今日の如く「藥もノーシン程早く効くものなら結構だ」と常に御愛用者から感謝されて居るに見ても明かです而も胃腸等に障りがなく、無論頭を麻痺させる様な藥は絶体に含まれてゐませんから御安心下さい

惡い作用がなく安全

數多き頭痛藥の中には胃腸等をこわすものもある様ですがこれては折角頭痛にきいても模範的だと誇ることは出來ません。

ノーシンは斯の種のものとは全然異り、元來、胃腸等に對して害のある成分を含まず、從つて他の頭痛藥の如くにわざわざ胃腸藥を加味して胃腸障害を防ぐやうな必要がないのであります。

これこそノーシンが純正な頭痛藥として他に代用藥なしと誇る点であつて、實に得がたき長所の一つであります。

藥價	
四回分……二十錢・十三回分……五十錢	
七回分……三十錢・廿八回分……一圓四	

★全國の各藥店又はデパート藥品部にあり

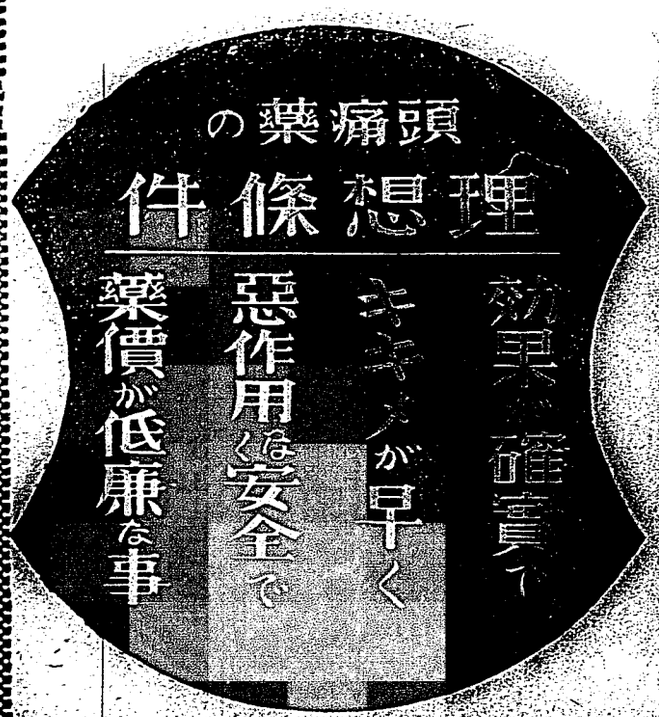

胃腸藥を添加せる頭痛藥の是非

胃腸が健全だと云ふ事は結局胃腸が普通の狀態にある事を云ふのです。胃腸が變だと感じない時が即ち健全な胃腸なのですから、これ以上藥で強くする事は出來もせず又その必要もありません。元來胃腸藥は胃腸が弱つたりその他故障のある時に、これを普通の狀態に戻す助けをするもので、若し胃腸が健全であるのに胃腸藥を常用しますと胃腸はそんな餘計な力を他から借りなくても今迄十分に働いてゐたものを、自然その藥の力を借る習慣がついて、結局胃腸自身が本來持つてゐる大切な機能を、却つて弱める傾向になる事は當然であります。

他の頭痛藥で胃腸藥を加へたものがある様ですがこの原理を考へますと、これこそ結局必要のない餘分の胃腸藥を無理押付けに飲まされる結果、次第に胃腸は自己の消化力を根本的に弱めると云ふ失態の原因となります。

現に醫家が藥を處方される時には胃腸をコワス心配のある藥劑の場合には胃腸藥を添加して胃腸を保護をされますが、その他は必要以外に胃腸藥を添加されません。この事からしても健康狀態の胃腸には胃腸藥が不要である事は實證されませう。

ノーシンに胃腸藥が加味してないのは斯かる心配が少しもないからであります。即ち胃腸藥を添加せずとも胃腸を害じない頭痛藥こそ眞實の意味の「完成せる頭痛藥なり」と云ひ得るのであります。

元祖發賣
東京區東市區古吉
社會名名太長川堂　(A.C)

臺博を控へ交通の安全週間を催す

臺北州が各機關を總動員し四日から一齊に實施

自動車の激増に伴ひ最近交通事故を防止し、殊に重大な自動車の事故發生の絶滅を期すると共に一般交通道徳の昂揚により交通事故の減少を圖るため、臺北州警務部では、來る四日から十日迄の七日間を交通安全週間と定め、州下一般に亘り交通思想の普及徹底を期し來る四日から一週間を臺北州下一圓に大規模の交通安全週間となし、關係官公衆團體、交通機關、交通業者、青年團、婦人團體等と緊密なる連絡の下に左の要綱により、綜合的に交通取締及交通施設に關する主旨の徹底を圖り交通事故の絶滅と交通道徳の昂揚に努め以て交通事故の絶滅に乘出す事になつた、期間中は臺北州自動車營業組合では本月中旬迄に成るべく多數の運轉手を動員して交通安全に關する講習會を開催する筈である

（イ）自動車其他諸車の運轉者は自動車に對しては、その進行、停車、發進又は進路の變更に際しては、豫め合圖を爲し、且つ、その動作が終るまで繼續して合圖を爲すこと

（ロ）自動車其他諸車の運轉者は、交叉點又は交叉點附近に於ては、他の車馬の進行を妨害しないやうに注意すること

（ハ）道路上に於ける諸物件の放置、兒童の遊戲、街路工事に於ける運動、通行人の立話等をなすものに對しては勿論交通の妨害となるやうなものは勿論交通の妨害となるべきものに對しては、警告を與へ又は交通上危險の虞あるものに對しては訓誡の上之を撤去せしむ

（ニ）道路上に於ける交通に關する以上の諸訓誡、諸指導の效果を百パーセントに擧げるため、自動車の運轉者は、交通取締官吏の命令に服從し、且つ、その指導を守ること

（ホ）自動車其他諸車の運轉者は、交通取締官吏の命令に服從し、且つ、その指導を守ること

（ヘ）自動車其他諸車の運轉者は、自動車に對しては、その進行、停車、發進又は進路の變更に際しては、豫め合圖を爲し、且つ、その動作が終るまで繼續して合圖を爲すこと

（ト）自動車其他諸車の運轉者は、交通取締官吏の命令に服從し、且つ、その指導を守ること

（チ）自動車其他諸車の運轉者は、交通取締官吏の命令に服從し、且つ、その指導を守ること

（リ）自動車其他諸車の運轉者は、交通取締官吏の命令に服從し、且つ、その指導を守ること

（ヌ）自動車其他諸車の運轉者は、交通取締官吏の命令に服從し、且つ、その指導を守ること

（ル）自動車其他諸車の運轉者は、交通取締官吏の命令に服從し、且つ、その指導を守ること

（ヲ）自動車其他諸車の運轉者は、交通取締官吏の命令に服從し、且つ、その指導を守ること

（ワ）自動車其他諸車の運轉者は、交通取締官吏の命令に服從し、且つ、その指導を守ること

（カ）自動車其他諸車の運轉者は、交通取締官吏の命令に服從し、且つ、その指導を守ること

（ヨ）自動車其他諸車の運轉者は、交通取締官吏の命令に服從し、且つ、その指導を守ること

（タ）自動車其他諸車の運轉者は、交通取締官吏の命令に服從し、且つ、その指導を守ること

（レ）自動車其他諸車の運轉者は、交通取締官吏の命令に服從し、且つ、その指導を守ること

（ソ）自動車其他諸車の運轉者は、交通取締官吏の命令に服從し、且つ、その指導を守ること

（ツ）自動車其他諸車の運轉者は、交通取締官吏の命令に服從し、且つ、その指導を守ること

（ネ）自動車其他諸車の運轉者は、交通取締官吏の命令に服從し、且つ、その指導を守ること

（ナ）自動車其他諸車の運轉者は、交通取締官吏の命令に服從し、且つ、その指導を守ること

（ラ）自動車其他諸車の運轉者は、交通取締官吏の命令に服從し、且つ、その指導を守ること

（ム）自動車其他諸車の運轉者は、交通取締官吏の命令に服從し、且つ、その指導を守ること

（ウ）自動車其他諸車の運轉者は、交通取締官吏の命令に服從し、且つ、その指導を守ること

（ノ）自動車其他諸車の運轉者は、交通取締官吏の命令に服從し、且つ、その指導を守ること

（オ）自動車其他諸車の運轉者は、交通取締官吏の命令に服從し、且つ、その指導を守ること

（ク）自動車其他諸車の運轉者は、交通取締官吏の命令に服從し、且つ、その指導を守ること

（ヤ）自動車其他諸車の運轉者は、交通取締官吏の命令に服從し、且つ、その指導を守ること

（マ）自動車其他諸車の運轉者は、交通取締官吏の命令に服從し、且つ、その指導を守ること

（ケ）自動車其他諸車の運轉者は、交通取締官吏の命令に服從し、且つ、その指導を守ること

（フ）自動車其他諸車の運轉者は、交通取締官吏の命令に服從し、且つ、その指導を守ること

（コ）自動車其他諸車の運轉者は、交通取締官吏の命令に服從し、且つ、その指導を守ること

（エ）自動車其他諸車の運轉者は、交通取締官吏の命令に服從し、且つ、その指導を守ること

（テ）自動車其他諸車の運轉者は、交通取締官吏の命令に服從し、且つ、その指導を守ること

（ア）自動車其他諸車の運轉者は、交通取締官吏の命令に服從し、且つ、その指導を守ること

（サ）自動車其他諸車の運轉者は、交通取締官吏の命令に服從し、且つ、その指導を守ること

（キ）自動車其他諸車の運轉者は、交通取締官吏の命令に服從し、且つ、その指導を守ること

（ユ）自動車其他諸車の運轉者は、交通取締官吏の命令に服從し、且つ、その指導を守ること

（メ）自動車其他諸車の運轉者は、交通取締官吏の命令に服從し、且つ、その指導を守ること

（ミ）自動車其他諸車の運轉者は、交通取締官吏の命令に服從し、且つ、その指導を守ること

（シ）自動車其他諸車の運轉者は、交通取締官吏の命令に服從し、且つ、その指導を守ること

（ヒ）自動車其他諸車の運轉者は、交通取締官吏の命令に服從し、且つ、その指導を守ること

（モ）自動車其他諸車の運轉者は、交通取締官吏の命令に服從し、且つ、その指導を守ること

（セ）自動車其他諸車の運轉者は、交通取締官吏の命令に服從し、且つ、その指導を守ること

（ス）自動車其他諸車の運轉者は、交通取締官吏の命令に服從し、且つ、その指導を守ること

（ン）自動車其他諸車の運轉者は、交通取締官吏の命令に服從し、且つ、その指導を守ること

（ヘ）自動車其他諸車の運轉者は、交通取締官吏の命令に服從し、且つ、その指導を守ること

（ホ）自動車其他諸車の運轉者は、交通取締官吏の命令に服從し、且つ、その指導を守ること

（ロ）自動車其他諸車の運轉者は、交通取締官吏の命令に服從し、且つ、その指導を守ること

（イ）自動車其他諸車の運轉者は、交通取締官吏の命令に服從し、且つ、その指導を守ること

（ハ）道路上に於ける諸物件の放置、兒童の遊戲、街路工事に於ける運動、通行人の立話等をなすものに對しては勿論交通の妨害となるやうなものは勿論交通の妨害となるべきものに對しては、警告を與へ又は交通上危險の虞あるものに對しては訓誡の上之を撤去せしむ

（ニ）道路上に於ける交通に關する以上の諸訓誡、諸指導の效果を百パーセントに擧げるため、自動車の運轉者は、交通取締官吏の命令に服從し、且つ、その指導を守ること

（ホ）自動車其他諸車の運轉者は、交通取締官吏の命令に服從し、且つ、その指導を守ること

（ヘ）自動車其他諸車の運轉者は、自動車に對しては、その進行、停車、發進又は進路の變更に際しては、豫め合圖を爲し、且つ、その動作が終るまで繼續して合圖を爲すこと

（ト）自動車其他諸車の運轉者は、交通取締官吏の命令に服從し、且つ、その指導を守ること

（チ）自動車其他諸車の運轉者は、交通取締官吏の命令に服從し、且つ、その指導を守ること

（リ）自動車其他諸車の運轉者は、交通取締官吏の命令に服從し、且つ、その指導を守ること

（ヌ）自動車其他諸車の運轉者は、交通取締官吏の命令に服從し、且つ、その指導を守ること

（ル）自動車其他諸車の運轉者は、交通取締官吏の命令に服從し、且つ、その指導を守ること

（ヲ）自動車其他諸車の運轉者は、交通取締官吏の命令に服從し、且つ、その指導を守ること

（ワ）自動車其他諸車の運轉者は、交通取締官吏の命令に服從し、且つ、その指導を守ること

（カ）自動車其他諸車の運轉者は、交通取締官吏の命令に服從し、且つ、その指導を守ること

（ヨ）自動車其他諸車の運轉者は、交通取締官吏の命令に服從し、且つ、その指導を守ること

（タ）自動車其他諸車の運轉者は、交通取締官吏の命令に服從し、且つ、その指導を守ること

（レ）自動車其他諸車の運轉者は、交通取締官吏の命令に服從し、且つ、その指導を守ること

（ソ）自動車其他諸車の運轉者は、交通取締官吏の命令に服從し、且つ、その指導を守ること

（ツ）自動車其他諸車の運轉者は、交通取締官吏の命令に服從し、且つ、その指導を守ること

（ネ）自動車其他諸車の運轉者は、交通取締官吏の命令に服從し、且つ、その指導を守ること

（ナ）自動車其他諸車の運轉者は、交通取締官吏の命令に服從し、且つ、その指導を守ること

（ラ）自動車其他諸車の運轉者は、交通取締官吏の命令に服從し、且つ、その指導を守ること

（ム）自動車其他諸車の運轉者は、交通取締官吏の命令に服從し、且つ、その指導を守ること

（ウ）自動車其他諸車の運轉者は、交通取締官吏の命令に服從し、且つ、その指導を守ること

（ノ）自動車其他諸車の運轉者は、交通取締官吏の命令に服從し、且つ、その指導を守ること

（オ）自動車其他諸車の運轉者は、交通取締官吏の命令に服從し、且つ、その指導を守ること

（ク）自動車其他諸車の運轉者は、交通取締官吏の命令に服從し、且つ、その指導を守ること

（ヤ）自動車其他諸車の運轉者は、交通取締官吏の命令に服從し、且つ、その指導を守ること

（マ）自動車其他諸車の運轉者は、交通取締官吏の命令に服從し、且つ、その指導を守ること

（ケ）自動車其他諸車の運轉者は、交通取締官吏の命令に服從し、且つ、その指導を守ること

（フ）自動車其他諸車の運轉者は、交通取締官吏の命令に服從し、且つ、その指導を守ること

（コ）自動車其他諸車の運轉者は、交通取締官吏の命令に服從し、且つ、その指導を守ること

（エ）自動車其他諸車の運轉者は、交通取締官吏の命令に服從し、且つ、その指導を守ること

（テ）自動車其他諸車の運轉者は、交通取締官吏の命令に服從し、且つ、その指導を守ること

（ア）自動車其他諸車の運轉者は、交通取締官吏の命令に服從し、且つ、その指導を守ること

（サ）自動車其他諸車の運轉者は、交通取締官吏の命令に服從し、且つ、その指導を守ること

（キ）自動車其他諸車の運轉者は、交通取締官吏の命令に服從し、且つ、その指導を守ること

（ユ）自動車其他諸車の運轉者は、交通取締官吏の命令に服從し、且つ、その指導を守ること

（メ）自動車其他諸車の運轉者は、交通取締官吏の命令に服從し、且つ、その指導を守ること

（ミ）自動車其他諸車の運轉者は、交通取締官吏の命令に服從し、且つ、その指導を守ること

（シ）自動車其他諸車の運轉者は、交通取締官吏の命令に服從し、且つ、その指導を守ること

（ヒ）自動車其他諸車の運轉者は、交通取締官吏の命令に服從し、且つ、その指導を守ること

（モ）自動車其他諸車の運轉者は、交通取締官吏の命令に服從し、且つ、その指導を守ること

（セ）自動車其他諸車の運轉者は、交通取締官吏の命令に服從し、且つ、その指導を守ること

（ス）自動車其他諸車の運轉者は、交通取締官吏の命令に服從し、且つ、その指導を守ること

（ン）自動車其他諸車の運轉者は、交通取締官吏の命令に服從し、且つ、その指導を守ること

關東、上越の大出水

まる二十九、大阪毎日[illegible]

[illegible]

伊エ兩軍の衝突は全くの虚報と否定

一笑に附すエ政府

【アデス・アベバ二十日發合】イタリー軍が國境線を越んに活動を開始し軍用機が續に越境、オピア軍を壓迫しつゝあるとの報道に關し、エチオピア政府は二十日正式に之を否定し、右報道を一笑に附して居る

イタリー軍が行動を開始し、エチオピア軍と衝突したと云ふが如きは全く虚報である、兩國の開戰が切迫してゐるのは事實であるが未だ敵對開始には至らない

伊政府も進軍を正式に否定

【ローマ二十日發合】伊太利軍がアサブ、アスマラ、ウアルウアルの二地點からエチオピア國境に向つて進軍を開始したとの報道に關し伊太利政府當局も二十日午後全く無根であると正式に否定した

比島政府の態度益々惡辣を極む

ダバオ土地問題　森船長の談

【馬尼剌電話】商船ヒリツピン航路しかこ丸は一日未明ダバオに入港したが、同船には警察署長への比島出張ダバオ古川拓殖會社の嘱託

【東京一日發】海軍省では去る二十六日の第四艦隊所屬艦艇の遭難事件に就いて其の後飛行機が艦艇を以つて艦隊の大捜査を爲せるも遭難艦を全部發見したものと認める他はないので海軍省では之れ等五十四名を全部死亡せるものと認定することに決し、四日午前十時横須賀海兵團に於て合同海葬を執行することとなつた

大捜査の甲斐もなく五十四氏は殉職

四日横須賀で海軍葬

【東京一日發】大捜索中艦艇に並び遭難行方不明となつた第四艦隊所屬艦艇の乘組員五十四名の安否に就いて其の後飛行機が艦艇を以つて艦隊の大捜査を爲せるも遭難艦を全部發見したものと認める他はないので海軍省では之れ等五十四名を全部死亡せるものと認定することに決し、四日午前十時横須賀海兵團に於て合同海葬を執行することとなつた

艦艇の遭難事件　査問委員會を設置

野村大將が委員長

十六日の第四艦隊所屬艦艇の遭難事件に就き其の原因を明かにし將來の對策に資する爲海軍省に査問委員會を設置することに決し同委員長に野村吉三郎大將が任命された、同委員には艦政本部を中心に艦隊其他各方面の權威者を任命して艦艇關係に關する方針である

（寫眞は野村大將）

島田前頭取の訊問を終る

帝人事件續行公判

【東京一日發】帝人事件第二十九回公判は一日午前九時より東京地方裁判所第一刑事部井波裁判長係で開廷、十六回に亘る島田前頭取の供述を終り最後に

我々の行つたことが悪いか、あるから悪いかと云ふ點は裁判官に於て御判斷願ひたいと思ふ

と述べ

檢事に於ても充分御研究の上御判斷願ひたい

と結んだ

「それは機關說だ」

松本檢事、檢事を攻撃

【東京一日發】帝人事件續行公判は午前九時より開廷、檢事の手段をなさぬ普通の質問である

松本博士述べ

それならば法律上檢事は被告人（この時に被疑者に對し供述を強要する權利がない被告が知らぬと云ふ以上強制的にそうすることは出來ぬ然るに檢事は被告人に對して供述を強要し、之れは明かに檢事の職權を濫用したるものである、それとも檢事は供述を強要する權限なしと解釋するか

と詰問されたので檢事は

一應して十九日に續行

と答へて午後四時休廷となつた

開戰はたゞ時間上の問題

英京各方面への情報

【ロンドン一日發電通】アビシアベバよりロンドン各方面への情報を綜合するに伊エ開戰は今や全く時間の問題と觀ずる向多くデリーテレグラフ特派員ブイリップス氏、もナポリを出發開戰迫る亞阿へ向つた

【ナポリ二十日發電通】イタリー軍用船チエレイナ號は兵五百及び多量の軍需品を滿載し二十日ナポリ港から東阿植民地目指して出發した、同時に航空母艦ミラクリア號

伊國軍用船東阿へ

摸擬總動員令愈よ發令か

緊張する黒シヤツ黨員

【ローマ二十日發電通信】[illegible]

デマが飛んで十日も拘束さる

苑裡信組の公金紛失事件

列車時刻改正　初日は好成績

「それは機關說だ」

松本檢事、檢事を攻撃

師範寄宿舍の榮養しらべ

近く全島に亙つて

横濱廣東間の航路再開

復航甚隆寄港

尼寺淨業院の出入口を警備

【新竹出張所電話】今回發覺した新竹尼僧北門淨業院の醜行事件に關し、那覇總領事館警察署長外數名の警官が出張し、同院の關係者を取調べたが、同院は十月一日より閉鎖されることとなつた

日本空輸支所一日店開き

京町三丁目に

臺博の看守姫の顔出揃ふ

愈よ切迫して來た開場日も殘すところ

愈よ臺北市が消毒を引受ける

どんな品でも損めず

市が自慢の新設備

東海バスの增發

五日から實施

小三麻子一座

南方館に出演

お琴と佐助

高田浩吉主演

第二世界館

早11A—8立

村上博士姿別會

大正町の小火

臺灣水泳選手著京

河本大尉退役となる

航空郵便も八日から取扱ふ

貸席組合の書記が横領

毛糸

荷揃

秋本糸店

怪奇恐怖妻慘

怪人マブゼ博士

新舊劇

◇内外各種豐富新品荷揃◇
◇見本帳進呈致します◇
臺北市京町一五九番地　電話二〇〇三番
◇特別廣告◇
新聞取次店變更
虎尾街　松田　脩
今回都合に依り頭記の通り新聞取次店を變更致しましたから新聞代金は總て新聞社へ御拂込下さる樣御願申上ます
臺灣日日新報社

臺北市大賣一日起
一等籤現金一萬圓
本社屋電飾一日開火

博覽會開期　商見迫近。臺北全市。亦見活況。去一日改正地方制度實施。早朝有飛行機。飛翔上空。市營自動車課。運轉花乘合車。每戶樹國旗。以祝制度改正。而全市聯合大賣出。亦同日開始。一等當選現金一萬圓。稍未台有高額。一等一千四二本。二等五百圓三本。四等百圓百本。五等十圓五百本。當現金交于當籤者。抽籤期。在十一月二十九日午前九時。于本社樓上。翌三十日發表。又本社社屋全部電飾。初按來十日點燈。因準備完成。乃于一日點燈。恐是榮町一帶以本社屋電飾爲中心。呈不夜城美觀。以添臺灣景氣云。

基隆水產商船講習存廢
議論紛紛

基隆市水產商船講習所。受漁產局文教局。遞信部逓信局。及州等補助金。養成實際于海上生活者。前記補助。約束三年滿止。本年適滿期。故諸口係者。得當局諒解。擬再存續。然殖產局。按明年度。創立一完備講習所。在基隆市社寮町。按一學級五十名。修業年限三年。一面與府水產試驗所連絡。教授專門技術。實現後。神益本島水產業發展不少。而前記既設期滿講習所存廢。有賀否兩論。且有二說。合流于新講習所。充作別科或研究室。現諸說紛々。

諸株暴騰
船株更沸騰

東京一日電。貿易記錄的國債明徵所關。具體措置。內務。文部。司法關係各省。各爲施行。其處美濃部博士。接東部大臣。要求再度明週來台根寄記官長。爲集各省措置概要。一日提示閣議。而得附閣僚承諾。爲之發表。閣議席上。岡田首相。要望其措置概要中。亦含政府將來所爲方針。政府照既定方針。更加努力。尤期司法。內務。文部各當局。步調一致。無所遺憾。

爲國體明徵。處置概略如左。

一、憲法講義所關處置。
(一)對擔當教授。講座講義內容等之處置。
(二)對教科書之處置。
(三)關法制經濟科。修

選舉投票之記名
鉛筆無妨認其有效

減免稅者亦視爲有資格

地方制度改正。將選舉市會議員街庄協議會員。關于投票記名。用鉛筆或墨筆可否。議論紛々。然在督府當局。亦慎重研究。決定不論用墨筆或鉛筆。投票皆有效。又依特別事情。減免市稅街庄稅者之選舉資格。則照臺灣市制第六十四條第二項。及臺灣街庄制第五十六條規定。雖得減免。亦認定有選舉資格云。

新店庄自治制
記念行事

文山郡新店庄。去一日自治制施行紀念日。又新店街道。首尾各架祝門。各戶揭國旗。假庄會議室。舉行紀念式。庄協議會員及庄吏員參列。首由村田庄長司式。一同遙拜宮城。述式辭。式畢。表彰庄下自治功勞者如左。

▲十年間勤續公務。庄協贊皆得。庄助役賴尚。委員高士福屋正海。

身科俊任教員。及學生主事協議會。

(四)直轄諸學校。特別講義。
一、憲法關係出版物。所關處置。
(二)發賣頒布禁止改訂。
(二)絕版。
(三)司法處分。
二、國體觀念徵展所關處置。
(一)訓令。訓示。指示
(二)研究。講習。講演。
(三)憲法教育資料作製配布。

定例閣議決定
國體明徵措置公表

東京一日電。一日定例閣議。午前十時十五分。閣於首相官邸。望月遞相次

內閣發表概要
國體明徵處置

東京一日電。國體明徵所關。具體措置。內務。文部。司法關係各省。各爲施行。其處美濃部博士。接東部大臣。要求再度明週來台根寄記官長。爲集各省措置概要。一日提示閣議。而得附閣僚承諾。爲之發表。閣議席上。岡田首相。要望其措置概要中。亦含政府將來所爲方針。政府照既定方針。更加努力。尤期司法。內務。文部各當局。步調一致。無所遺憾。

爲國體明徵。處置概略如左。

一、憲法講義所關處置。
(一)對擔當教授。講座講義內容等之處置。
(二)對教科書之處置。
(三)關法制經濟科。修

大和丸船中
國勢調查

出港後實施

一日大和丸特電。全國々勢調查。一日實施。而航海中諸船舶。亦同時調查。去三十日出基隆港。大和丸諸乘客調查。因在船內。不北陸上。鑑免一日夜間實施。爲是出港未幾。由

大甲崇聖會
文昌秋祭

大甲郡大甲街崇聖會。第十回文昌帝君秋季祭典。

板橋花選
最終決定
入賞者十名

海山郡板橋美人人氣投票。自八月一日起。至九月末日止。二個月間。每日曉。計開票。二十日午後二時在組合事務所。最終開票。結果如左。

花魁芳年
阿花
十九

山地開發案成
先拓不要存置林野
十四萬甲先調查開發

十四年著手森林計畫調查。十四年著手森林計畫調查。第二段前記事業。費十一個年日子。及二百七十四個之國費。本年度此事業已完成。而警務局自昭和五年度至九年度五箇年計畫。以經費二十萬圓。作蕃地計畫調查。前者由林政的見地。後者由林野地帶。分爲要存置林野（因造林其他目的特要存置保護者。準要存置林野（主爲蕃人保留地）。不要存置林野（川供各種目的。不知於此等區域。不知能成幾。多農業企業。準要存置林野。即主重調查蕃蕃地保留地之。

利川方法。督府於此三者之中。先就不要存置林野。作開發調查。第二段前記事業。森林調查。與水會森林調查之深山竝行。且計畫農業開發調查。高殖產局之山地開發調查。蕃根原數次不碍治水造林之區域。即要存置保護林野中。欲開發。八萬甲。而山林課尚未調查之前。大米路地。八十二萬甲中。欲開發六萬甲。第一段。第二段。合計十四萬甲之山地開發調查。以四年計畫。其調查

山地特徵
二千尺以上
多利用地

山地開發調查。據二番割農務課長。所談如左。

若干林林。治水。水力電源。國立公園。理蕃地。

市協及町委員
舉解散式

彰化市開于自治制度實施。對市協議會員。來三日午後三時。欲舉解散式。至員集合于彰化神社。參拜紀念攝影。次一同在市公會堂。對市政上懇談懇談。次紀念品贈呈解散。再往彰化溫泉場。臨席市尹主催晚餐會。而町委員解散式。翌四日欲盛大舉行云。

自協新竹支部
開幹部會
積極的活動

臺灣地方自治協會新竹州支部。去三十日午後一時在州會議室。開幹部會。增田知事。佐治內務。高原警務兩部長。清水源次郎。桑原佐一郎。鄭神寶。太田重助諸氏出席。關于同協會新竹支部組織變更之件。愼重協議。決今後支部方針。積極的促民衆活動。使速達成目的。至三時散會云。

嘉義郡當局
獎勵麥作

嘉義郡當局。以島內年消費小麥粉。約五百萬圓。皆仰給內地及外國。爰爲獎勵斯作。利川十月冬季收穫後水田。獎勵栽培小麥。

羅東郵便局
工事入札
按年末竣功

羅東郵便局。因營林所出張所。設于羅東以來。通信事務激增。殊明年四月。與業會社羅東製紙工場。開辦業務。同々社喊工。似有千餘名。豫想通信事務倍增。而現郵便局。認爲狹隘。故羅東街。冬山庄及五結庄。願寄附土地。以促進設現。然當局。欲新築事務所。而去三十日。集包辦人。於實地說明。圖而後。使之工事入札。按本年末竣功云

中部局營線路變更
交通上二大問題
市尹對交通局陳情

中部局管乘合車。臺中彰化間運輸線路。向來臺中驛出發。通過紀念館前第一市場。臺中醫院。刑務所等處。而此次因南臺中老松町七丁目前之新道路完成。乃變更運轉線路。即自驛前出發。至臺中醫院前。照向來線路。也是左折。通過州廳市役所前恩福庵。于老松町一丁目。右折而通新道路。至臺中驛。此次對交通局總長。求爲讓渡。適宜運轉處置。」姿付陳情書。又臺中局管內諸進用。統治上。殊堪特筆。今當局指導提撕。全鮮自力更生。生氣躍動。以現代朝鮮。不勝欣忭。要之。過去四半世紀。朝鮮統治史。確爲世界所見瞻。然爲改之道。不宜安於目前之小成。而在立百年之大計。更進努力於內鮮精神融洽。益加貢獻國運之隆昌。民福之增進。於過去光輝。更添光彩。用恢併合之宏謨。

迎朝鮮始政廿五周年記念日
拓務大臣伯爵　兒玉　秀雄

東京一日電。明治四十三年。日韓併合之鴻業既就。半島統治之基礎以立。於茲二十有五年。今十月一日。實其光輝　始政記念日。顧余之於朝鮮。因緣甚深。用述所懷一端。良深感慨。以謀民意暢達。以期施政。

爲救地方　財政之窮乏。必速設法　應急處置云。

意軍俄然活動
偵察機頻入神祕境
神祕國政府公表

亞府二十日電。神祕國政。又政府當局。昨朝初。意軍偵禁機行機。頻飛來我領內。又國境地方面。意軍機關銃隊。砲兵隊機關銃隊。在三方面根據地。積極。俄然活發移動。此可謂對神祕國進擊之先驅行動。

意神開戰時耳
英京各方面接情報

倫敦一日電。綜合亞府致本埠各方面情報。意神開戰。今也。多信其爲時間問題。據專電普土氏電報目下急自神祕國退去之意。其完了時期。可以定開戰時刻云。

意軍越境
進出二十哩

倫敦一日電。綜合亞府致本埠各方面情報。意神開戰。今也。多信其爲時間問題。據專電普土氏電報目下急自神祕國退去之意。其完了時期。可以定開戰時刻云。

意決進軍
神祕國總動員

羅馬三十日電。神祕國總動員。近且斷行。確聞意大利。以神祕國此舉。爲威脅其植民地。且以保全之名。斷然進軍。意大利官邊。聞神祕國總動員之報。有語如左。

神祕國王。決近總動員之意政府及國民。態度平靜。然極關心云々。

英國海軍
派英戰艦

高橋藏相。屢關此點。對內閣審議會委員。對重財政窮乏之町村。按還如左。

要給交付金。其他救濟政府亦有應急處置之意向。該中間報告。決不及於交付金問題。唯將來之付金

南州聯吟會
定重陽節

既報南州聯吟會。本定去二十九日開會。是日因值國勢調查期近。恐話吟友。未能參數出席。故再遞諸關係者。開第二回即舊九月九日午前十時。開於麻豆公會堂。經由主催社發來通知。是日恰值重陽令節。諸吟友定多詩興勃々。聯袂而臨會也云

犬生猫兒
產下二厘駝

文山郡新店庄大坪林字七張。劉永清氏家。有一愛犬。日昨產下二猫兒。產下時即被犬母厮斃。目下一隻生存。遠近聞者接踵來觀。日有數百人云。

公判一束

昭和二俠客。爲盟誓于首魁。致犯殺人之基隆市濱町二四大工住友房太郎。年二十七。同綾本謀。年二十五。同森下正次。年二十五。以上控訴審公判。去三十日。在高等法院覆審刑事部。由高嶺裁判長宣告定罪。住友懲役五年。餘木同五年。森下二年。各未決五百日通算。又是日地方法院刑事合議部山脇裁判長。對一人犯罪。與各都留出之諸案。酌量。而其懲務。爲依舊新營。須如何力得森次完璧。就州當局。與其部長。協議以求訴旨。討論至午四時餘。尚其刑期。已加新型者二年。而來五日。開會期中。定以二十年。開展於市內及安平間。新型者將行南市線云。

決增新車

臺南運輸營社之乘合自動車。現南市與安平線之開行。計十四輛。然客擁開會期近。臺南因有特設館之設。來年必多。諫社乃決增新車。去三十日。已加新型者二輛。而來五日。將增加四臺。川開會期中。定以二十輛。開展於市內及安平間。新型者將行南市線云。

花魁芳年
十九

探偵案(廿二)
妾之怪死(廿一)

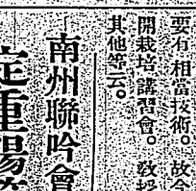

後探知阿春與高橋長妾。別居於目賞里。我往尋之。時爲六月九日後二時餘。阿春正午睡。又無下女應門。又扇關掩。我止於門外。問有人在否。更呼阿春。阿春乃由睡眼讓開見是我。亦喜迎我於客室。坐定後。親自拜茶。我問何以不用下女。他云。每日三餐。由料理店泡御。依時持來。殺自炊更麼。又免蚤虫以是不用下女。是食新主人之經濟學。我問他何以甘心棄我他並淚目。我非甘棄汝。我以負高木家債務之故。田利直暴不得不日夕接客。以充其債額。爲此淫御之實。不堪殘忍。日就羸弱。漸不可耐。病骨不遠。郎又益之。欲爲我償身。終不如願。爲救性命。不得不然。望原此苦衷。我云。既能得長年。何以不肯待短月。是御欺我耳。他云。已得金五百圓。欲爲御贖身。因自衣袋內。出金幣一束。與他看。他面有慙色。顫久語。與我。日水迎落地。翻然起。從此二別。後會無期。似無。他擊力與我。他拒抵抗。他刀抵抗。我恐他出虛呼喚。適有巡查在。用以掩其口舌。我拉破他衣裳。他奪力與我爭。他終不肯。我用強制手段。將他推倒。他刀抵抗。我恐他出虛呼喚。適有巡查在。用以掩其口舌。我拉破他衣裳。他奪力與我爭。他終不肯。我用強制手段。將他推倒。他刀抵抗。

大甲
火燒牛舍

大甲郡大甲街庄尾九九番地洪丁木宅。去二十八日夜十一時十分。牛舍一棟全燒。火已撲滅。原因爲點員點至。火已撲滅。原因爲點

臺南
選舉會議

臺南州下郡守市尹署長會議。以去三十期十時起。開於州署會議室。林內務。佐久木警務兩部長。江花商會。曾根原數於各室。坐定後。親自拜茶。我問何以不用下女。他云。每日三餐。由料理店泡御。依時持來。殺自炊更麼。又免蚤虫以是不用下女。是食新主人之經濟學。我問他何以甘心棄我他並淚目。我非甘棄汝。我以負高木家債務之故。田利直暴不得不日夕接客。以充其債額。爲此淫御之實。不堪殘忍。日就羸弱。漸不可耐。病骨不遠。郎又益之。欲爲我償身。終不如願。爲救性命。不得不然。望原此苦衷。我云。既能得長年。何以不肯待短月。是御欺我耳。他云。已得金五百圓。欲爲御贖身。因自衣袋內。出金幣一束。與他看。他面有慙色。顫久語。與我。日水迎落地。翻然起。從此二別。後會無期。似無。他擊力與我。他拒抵抗。他刀抵抗。我恐他出虛呼喚。適有巡查在。用以掩其口舌。我拉破他衣裳。他奪力與我爭。他終不肯。我用強制手段。將他推倒。他刀抵抗。

大屯郡黃葉煙
適地七百甲
本年栽八十甲

臺州大屯郡下。本年期栽七百甲。本年期栽八百甲。按十月植種。總面積有八十甲。

此前栽培。多至二倍。顧專賣局。前番試驗栽培結局。知該郡下。其適于黃色種。且適地多至七百甲。與中國種

東港漁業組
開總代會

高雄州東港漁業組合。去九月三十日午後一時起。在同組合事務所。招集總代三十六名。開總代會附議事項。一、昭和九年度收支決算。二、昭和十年度臨時費更更。三、始政四十週年紀念博覽會觀覽。及其他云。

庭球爭霸

本屆下揮取團體優勝。其數甚夥。去月杪由當局發動。在馬公々園球場。各出爲爭覇戰。各勝者受優勝旗。其他有副賞。

彭湖
國勢調查

一日實施國勢調查。愈當局其他。俱忙於預備。自去二十八日。至三十日。一同出動預備調查。凡受調查者。於十月二日午前零時。在家靜候。

詩壇

遊嵐山

渡月橋西水陸分。吟觀徐掃半溪雲。嫩楓白燦中霄剛。芳草青迷小徑墳。蘭徑花黏名士展。滔堤蝶趁美人裙。法輪寺外歸來晚。一杵鐘聲姿夕曛。

金閣寺

錦山花月鏡湖舟。一代豪奢記俊遊。樓閣三層凌漢跼。園千四面仰雲陬。白蛇塚已成陳迹。鯉水塘終付逝流。此日登臨兜吊古。滄桑却後近千秋。

琵琶湖

吳宣草

議新竹城隍廟掛匾
震災風水賽願謝神

竹州下將舉行大醮典

始政四十周年記念臺灣博覽會開催前。恰逢卦日蘭洲國大使謝介石氏歸還。於新竹城隍廟舉行蒲洲國皇帝陛下誕辰祝賀式。並本年州下震災風水害之賽願謝恩。本年農村豐收謝恩等。新竹州下將舉行謝恩福慶。去三十日午後二時。增田知事。佐治內務。高原警務兩部長。桑原庶務課長。鄭肇基。蔡煌。李濟臣諸氏。集於知事公室。磋商結果。自十月十八日起至二十八日。十日間。州下各郡街庄當廟。舉行謝恩福慶。市郡各如左記擇出新竹市三千五百圓。新竹郡二千八百圓。桃園郡二千五百圓。中壢郡二千五百圓。竹東郡二千二百圓。大溪郡一千六百圓。苗栗二千圓。竹南一千六百圓。大湖郡一千二百圓。計二萬圓。委鄭肇基氏爲實行委員長。其他幹事各分擔事務。乃州下未曾有之大祭典也。

士林
買賣爭鬪

七星郡士林[illegible]場內。[illegible]

龍潭
有權座談

大溪郡龍潭庄當局。去二十九日午前九時。招集[illegible]內有權者。在於假廳舍。由庄長主任。[illegible]庄長等臨席。開選舉座談會。今并選舉[illegible]長。中田街庄主任。[illegible]會場動員。定來月三日。開於該校[illegible]。

時間改正

[illegible]道線出發所之乘合自動車時間。乘汽車時間改[illegible]時間。乘汽車時間改[illegible]。并發數增。自本月一日起實行。

體育大會

龍潭公學校。及農業專修學校聯合運動會。定來月三日。開於該校[illegible]。

士林
買賣爭鬪

七星郡士林[illegible]場內。[illegible]